臺灣日日新報

本日八頁
編輯兼發行人 佐々木[illegible]
發行所 臺北市榮町四丁目卅貳番地 臺灣日日新報社
定價 本紙一部六錢 一ヶ月金壹圓（日本國內及支那送料不要）
廣告料 普通欄一行 特別記事欄 同
振替口座臺北 一〇五八〇
電話 代表 五八〇一

天下之銘酒 白雪

新秩序の建設に宸襟を惱まし給ふ
大本營 設置されて一年

【東京二十日發同盟】畏くも昨年十一月二十日宮中に大本營を御設置あらせられて二十日は一周年、皇軍の戰果は次々と收められ、南京、徐州、廣東を陷れ十月二十七日遂に武漢三鎭を攻略して赫々たる戰捷のうちに記念すべき二十日を迎へたのだが、回顧し奉るこの一年、畏き事ながら 天皇陛下には東亞の和平確保、新秩序の建設に夙夜宸襟を惱まし給ひつつ御軍務を統べ萬機に御精勵あらせられ給ふ御軍服を召され御軍務に關しては早朝深更を厭はせ給はず御親裁あらせ給ふと承はる 昨秋來大演習は御取止め遊ばされたが今夏は海軍航空隊、木更津海軍航空隊に、秋には熊谷陸軍飛行學校に行幸、赫々たる戰果を擧げてゐる我が空軍を閲せられ、また靖國神社に行幸あらせられて護國の英靈に御親拜遊ばされ、戰死將兵には祭粢料を賜ひ、畏き論功行賞の御沙汰を賜ひ、また第一線には次々に侍從武官を御差遣軍狀を視察せしめられ、御紋章附煙草、清酒等を賜ひ御慰勞遊ばさる等、大御心を注がせ給ふは畏き極みで、皇軍の勞苦、長期戰下の時局を思召され南京、漢口の陷落にも大要にては御內祝宴等は一切催させられなかつた御由にて、御日常も御節約を旨とせられ御座所の壁紙さへも御張り替へなく切張りせしめられたと洩れ承はる、側近者は 大御心の深遠なるに唯唯恐懼感激申上げてゐる

米の認識を是正
重ねて通牒來るとも
根本精神は不變

【東京二十日發同盟】帝國政府の對米回答に對し外電の報ずるところに依れば、アメリカ國務省は日本政府に改めて通牒を送る意向である旨示唆した模樣であるが、帝國の根本的態度は十八日附回答に要領を盡されて居り、今後若しアメリカ政府が具體的問題につき更に申入れをなし來るとしても我方としては十八日附回答に明示されたる根本 精神と認識に基き 再回答を發するものと見られ、十八日附回答で明かにした 事變前の事態に適用ありたる觀念乃至原則でそのまま現在及び今後を 律せんとする誤りを繰返し指摘し、東亞の現實の 事態と 日本の眞精神に對するアメリカの 認識是正を求め 常套的通牒文書交換の概念的、外交的 應酬で生きた 國際秩序を律せんとする非現實的理念の 世界平和增進に 寄與する所以に非ざる旨を 明かにし、我方としては 飽迄今次事變の大理想に照して無益の口頭の論議を排し 現實の 東亞新態勢の公正なる建設に依つて 事實の上に 我國際正義確立、國際關係調整の眞精神を明示せんとする態度に出でアメリカの杞憂を一掃するものと見らる

英山縣城を占領
廣西軍大部隊を擊破

【漢口十九日發同盟】里見部隊は十九日午前十時二十五分大別山系の要衝英山に蟠踞せる廖磊の率ゆる廣西軍大部隊を擊破し同縣城を占領した、一部は更に東方棗柿嶺及び東北方楊家橋に向ひ敗敵を急追中である

膚施に最初の空襲

【〇〇基地二十日發同盟】快晴の二十日正午、陸の荒鷲山崎、中村、小森の各部隊は長驅陝西省中央部の赤化都市膚施（延安）に最初の空襲を決行し、共產大學並に赤化施設に猛爆を加へ木ッ端微塵に粉碎し大打擊を與へた

海軍航空隊南支で活躍

【上海二十日發同盟】海軍報道部二十日午後四時發表—昨十九日南支方面において海軍航空隊は左記個所を攻擊し
一、欽縣、連縣および賓陽方面において軍事施設および道路上にありし軍需品輸送のトラックを銃爆擊せり、地上より銃砲火を受けたるも我方損害なし
二、桂平（南寧西北方）攻擊部隊は兵營一棟その他二棟を爆破炎上せり

抗日軍縮み上る
陸空軍の西北空爆に

【〇〇基地二十日發同盟】去る十五日以來の我が陸空軍に依るソ支連絡線の要衝蘭州の大空襲に次ぐ五原、寧夏を始め陝西、綏米など西北地方要衝の數次的空襲は抗日軍を縮み上らせ頗る大なる戰果を收めつつある、即ち五原、寧夏の空襲に依つて西安と蘭州を結ぶコミンテルン・ルートに對する補助的コース、寧夏、五原、外蒙ルートも完全に我が空軍の制壓下に歸し敵はその利用を斷念するの餘儀なきに至つた、又蔣介石の示唆によつて五原を死守すると豪語した馬鴻逵軍は全くの混亂に陷り日本軍の進擊の風評に怯え早くも逃走を開始したものの如くである、さらに河曲、偏關を中心に長城線に沿うて神木、楡林の要地に據り蒙古聯盟自治政府區域侵寇陰謀の策謀を企圖しつつあつた新編九路軍及び八路軍傅作義、馬鴻逵、何柱國らの部軍も西安の空襲に依つて西側より挾擊に遭ひ彼等の得意とするゲリラ戰も我が空襲に遭つては全くその用をなさず敗殘支那軍は愈よ窮地に追詰められる事となつた

關西財界と十一條

【神戸十九日發本社支局特電】總動員法第十一條發動の內容決定に關し金融界では大體政府の態度を妥當となし漸進的に事態の推移を期してゐる點では寧ろ好感を持つてゐる

北京の反共救國大會

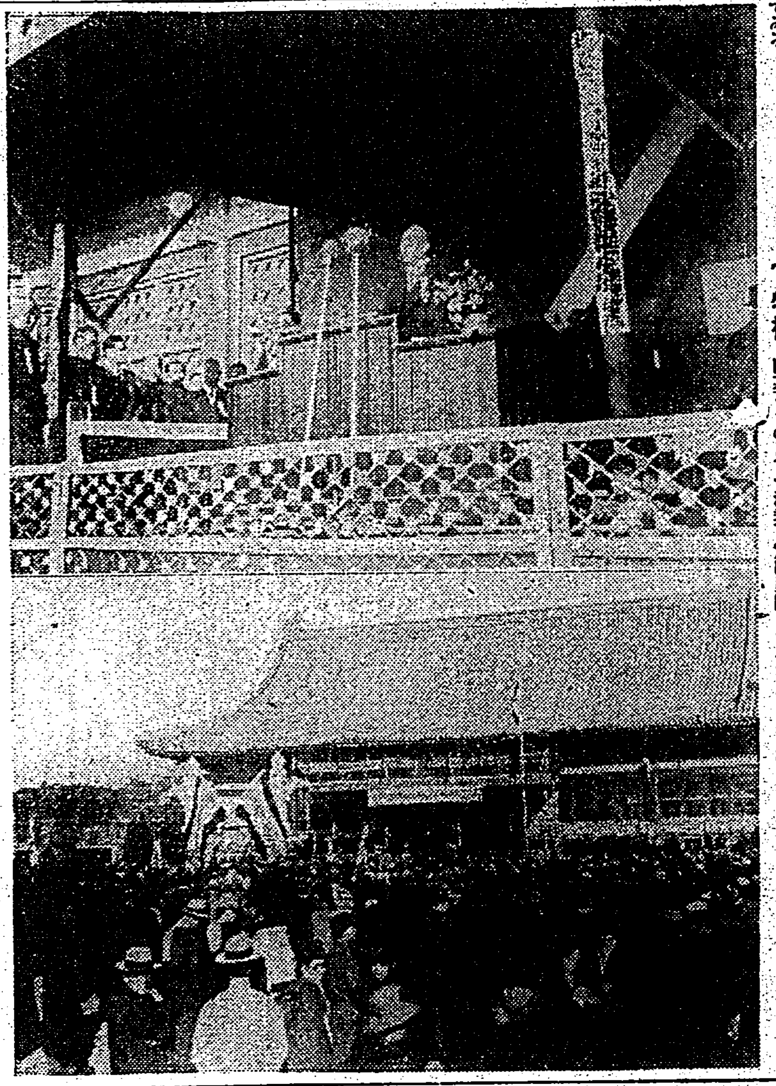

十八日北京市一廣場に中央公園內會場で盛大に擧行された反共救國大會（上）は會場（下）は會場の光景

吳將軍蹶起か
愈よ草廬を出でて 討蔣救國の陣頭に

【北京にて下條特派員】廣東及び武漢三鎭の陷落は全國の支那民衆の間に強力なる中央政權の樹立と反蔣救國の一大國民運動を要求さるるに至り、臨時政府及び維新政府はこの澎湃たる民衆の要望に副ふべく萬全の策を攻究、本月南京に行はれた兩政府の首腦部會合の機會にも對策協議が行はれたと傳へられるが、北支に於てもその運動は漸行的に堅實なる地固めをして居り、中央政權樹立と同時に大綜合を企圖する一方民間方面に於ては十六日北京に反共救國中央大會が開催されたのをきつかけとして、山東、山西、河南の各地に民衆大會が行はれ、又中南支にもこれに呼應して新支那建設、反共救國の烽火が揚がる樣相である、特に注目されるのは中央政權の樹立を要望して、これは南京、上海、漢口等に於ても熱烈に要望されてゐるが、これまで頑強に沈默を守り動きを見せなかつた吳將軍（吳佩孚氏）の蹶起を促す聲が頗る高くなつた、吳將軍もこの要望に動かされ、愈よ草廬を出でて討蔣の陣頭に立つの決意をかためたもの如く、近く注目すべき行動を開始して、全國の將領要人に對し反共救國の通電を發して自ら政治行動を起す決意を持してゐる事は最も注目されるところである、吳將軍が一度起つときは、全支民衆はその信望と大器をしたつて期せずして大同團結すべく、從つて既成地方政權はここに解消、中央政權樹立へと躍進する形勢にまで至つた、右につき某要人は語る

全支の民衆が強力な中央政權の樹立を要望して各地で熾烈な運動が起りつつある時、吳將軍の蹶起する事は支那四億民衆のため如何に幸福であるか、今日まで將軍の蹶起を要望してゐた向きもあつたが、その時機でなかつたが愈よ起つ事となれば新支那建設のため眞に黎明を仰ぐ樣なものである

不誠意なソ聯邦
漁業條約の交涉經過

【東京二十日發同盟】日ソ漁業條約改訂交涉はソ聯側の不誠意で依然遷延されてゐるが、ソ聯側は最近に至り宗谷海峽自由航行問題、北鐵代金支拂未完了問題などを持出すに至つたので、外務省では餘りにも不誠意なソ聯側の態度を甚だ遺憾とし、重ねて東郷駐ソ大使に訓令を發し嚴重督促を爲さしめると同時に最近の交涉經過につき十九日夜左の如く發表した

（外務情報部發表）日ソ漁業條約改訂交涉は客年暫定取極締結後も引續きこれを繼續して問題の解決に努力し來り屢々ソ聯側に申入れて來たが、ソ聯側當局は對案を提示するが如き口吻を漏らし乍ら別にこれを提示することもなく依然遷延的態度に出て來た、しかし本年は國際工場漁區四十四箇所に關する特別契約が十二月一日で滿期となる事情にも鑑み我方では本年九月に入り在ソ重光大使をして昭和十一年秋日ソ間に一應妥結に達した取極案に多少の修正を加へさらにソ聯側に**提議**せしむるに決し、同大使は同月二十一日ポチョムキン外務人民委員代理に對し正式にこれを申入るるとともに至急同案の審議方を求めた、その際同代理は暫定取極の期限が間もなく滿了するにより新たなる諒解を必要とすることは自分も承知してゐる故日本側提案を十分研究する旨答へた、その後重光大使は更に離任に際し十月十五日リトヴィノフ外務人民委員に會見し本問題に關するソ聯側の回答を督促したが同委員は日本側はポーツマス條約に基くものとして漁業**特權**に基くものとして漁業問題を持出さるるも同條約その他につき日本側が條約を履行しない點があるとて宗谷海峽自由航行問題及び北鐵代金支拂未完了問題を取上げ若干不滿を述べたが漁業問題については審議中で、その後東郷大使が新任したので同大使は政府の訓令に基き十一月十一日更めてリトヴィノフ委員に對し漁業條約、ポーツマス條約により基本的權利行使を規定するものでその中絕を許さぬ事情を說明し、且つこの問題を繼續の狀態になし置くことは日ソ一般關係にも惡影響を與ふるによりこれを正常の狀態に復することの緊要なることを**強調**し、これに對しリトヴィノフ委員はソ聯最高會議の最高委員會が漁業問題を取上げ研究中であるためソ聯政府としては同委員會が何等かの結論に達するまでは最後的決定をなし得ぬ事情にあることを答ふるとともに、所謂日本側の條約違反を列擧し同問題は漁業問題と直接の關係はないが最高委員會の問題となるやも測られぬ故一言する旨を述べ、なほ東郷大使より特別契約の更新期日に間に合ふやう回答方を督促したのに對しリ委員は最高委員會でも條約の期日及び特別契約の期限等は承知してゐる旨答へたが**依然**決定的回答を遷延してゐる狀態である、依つて帝國政府は更に東郷大使をしてソ聯側に引續き督促せしめてゐる、問題の宗谷海峽の自由航行についてはポーツマス條約の規定が遵守されて居り、又北鐵代金支拂問題はソ聯政府が滿洲國に對し履行すべき債務を滿洲國側の督促に拘らず履行せぬため滿洲國側で已むなく最終期限金の支拂を留保するに至つたもので何れも帝國の條約違反と稱し得べきことは明瞭である

濟南で反共大會
馬省長司會の下に

【濟南二十日發同盟】北京天津に次で濟南の山東反共救國大會は二十日二千万省民の各地代表を一堂に集め商埠公園において盛大に擧行された、定刻前から集つた万餘の民衆の國歌奉唱裡に午前十時馬省長司會の下に大會は臨時政府代表朱政務部長江時瑛、馬省長を始め東西南北の四道委員および各縣自治維持代表交々起つて、反共救國の熱辯を揮ひ宣言決議の後盛會裡に散會した、次で各團體市民は音樂隊を先頭に市內を行進すれば街頭の市民もこれに和して熱烈な反共救國の狀況を演出した、なほ運動は青島を始め各地でもこれに呼應して二十日より擧行される

パリで英佛會談
歐洲政局は微妙な動き

【パリ十九日發同盟】チエンバレン首相、ハリファックス外相を迎へて愈よ二十三日からパリで開かれる英佛會談を繞り歐洲政局は微妙な動きを示し各國政府は頻りに意向打診に努めてゐる、パリ政界では今回の英佛會談はミュンヘン協定に引續きチエンバレン首相の企圖する歐洲平和確立の成否を左右するものとして重視してゐるが、最近英伊關係は英伊協定發動の結果好轉しつつある一方、英獨關係はユダヤ人迫害問題に依り緊張を見せて居り、その間フランスは英國との友好關係維持に全力を擧げてゐる等の複雜な情勢を指摘しチエンバレン首相の抱懷する理想の實現までには未だ幾多の困難ありと見てゐる、消息通が英佛會談の重要議題として擧げるところ左の通り

一、ミュンヘン協定後の歐洲政局全般の檢討、就中英、獨、佛、伊四國關係の調整案
一、英佛親善關係の促進策
一、パレスタイン、土耳古兩國關係の調整その他近東地方に於ける英佛兩國の勢力防止策
一、最近のドイツの進出に鑑みバルカン地方の政治、經濟情勢の再檢討

惡い印象を與へては居ない
日本の對米回答

【ワシントン十八日發同盟】日本の對米回答は逸早くワシントンに傳へられたがその「過去の原則を現在の新事態に適用せんとすることは東亞平和に貢獻し當面の問題の解決に資するものでない」との點は特に注意を惹き新聞も專らこの點を强調してゐる、ハル國務長官も一切批評を避けてゐる、今回の對米回答が米政府一般に好印象を與へたか若くは却つて輿論を刺戟することになつたかもまだ速かに臆斷することは出來ぬが、回答內容が一々具體的事實を指摘し且つ字句も穩健なので特に惡い印象を與へたとは見られない、米國としては表面自らの立場を固執しながらも今後徐ろに且つ具體的に日本の方途を妨害する擧に出る意向は先づないと見てよからう

フランス內閣難局に逢着
來月早々總辭職か

【パリ十九日發同盟】ダラディエ內閣はその財政經濟再建案に對する左翼分子の反對運動で重大難局に逢着した外更に同案を繞る反ダラディエ運動に外交方面にまで波及し、議會方面では來年六月議會再開する前後にダラディエ內閣は總辭職し現下院議長たる急進社會黨の長老エリオ氏が後繼內閣を組織するのではないかとの說も行はれるに至つた

有價證券取締施行規則改正

【東京二十日發同盟】商工省では二十一日附官報で七月一日施行の有價證券取締施行規則の改正省令を公布即日實施することとなつた改正條項は有價證券業者の營業保證金納付方法を緩和する點にあり

一、第一種（債券及び株券賣買業者一般）の
（イ）甲は從來免許の時四千円、免許の時より一年以內に三千円納付することとなつてゐたのを、免許の時に三千円、一年以內に二千円、二年以內に二千円を納付することに改め
（ロ）乙は免許の時に三千円一年以內に二千円を納付することになつてゐたのを免許の時に二千円、一年以內に千五百円、二年以內に千五百円と改め
（ハ）丙は免許の時に千四百円、一年以內に一千円納付を、免許の時に千四百円、一年以內に八百円、二年以內に八百円と改め
（ニ）丁は免許の時千五百円、一年以內に五百円納付を、免許の時一千円、一年以內に五百円、二年以內に五百円納付することに改めたものである
二、第二種（額面二千円以下の債券賣買業者）の保證金納付方法は從來と變つてゐない

下村保安課長

兵庫縣特高課長より台灣總督府警務局保安課長に榮轉の下村鐵男氏（三三）は昭和三年の東大出、山形、千葉各縣特高課長を經て昨年六月兵庫縣に入り着任三日目に神戸市電大爭議に出喰はし、洲本に飛び職業紹介事件を說服円滿に解決したのを初め當局の一郎の勞農派一派檢擧の外重大事件の檢擧活動に努力した幾多大の功績を殘してゐる（寫眞は下村新保安課長）

人事

▲新閥鐵道氏（糖業試驗所技師）十九日來北（鐵道ホテル）
▲小野田正榮氏（鐵道興業縣工場長）二十日內地より歸臺（鐵道ホテル）

天無口

政治季節が近づいて來るので例の"國民再組織"の問題が又公式に頭を擡げて來るらしいが、比問題の裏には、面白い事と共に面黑い事も相當に混入してゐるらしく政界筋がその辺の消息を頻に噂つてゐる▲今年の通常議會は恰も事變下に於ける議會で有つたが、それでさへアノ騷ぎを通り越し、近衞首相はウンザリする程に惱まされ苦しまされた。あんな事では議會切り拔けに大切な根氣や精力を消耗して了つて大切な政治の方へ力を入れる餘裕が無くなる。政黨が今の樣な狀態ではわしはモウ嫌ぢや——といふらしい近衞公の顏色を見て家の子の木戶、有馬の兩相や大番頭の風見書記官長などが畏察し假けて來たのが此"國民再組織"の問題▲政界の人は、他人の顏色を見るのが非常に敏捷で、そんな氣色が見えると電氣の樣に素早く四方八方へ擴がる。誠に面白いものである。そこで有象無象が色々な案や意見を担ぎ出し、一國一黨論とか行き詰つて二進も三進も出來なくなつてゐる社會大衆黨とか、ソレに野心政客や政客崩れの野武士などが同床に異夢を抱いて騷ぎ廻つて來たのが、政黨改造論を看板に擔ぎ出した"俗政國民再組織論"である▲しかし純真な心で今の政界はコレではいけないと考へ熱心に其の改造を唱へてゐる人々も勿論ある。唯ここに聊か意外なのは、當の政民兩黨が此の問題に對しけろりとした顏をして、他人事の樣に振舞つてゐることで、流石に海千、山千の猛者の集團たることを思はしめてゐることだ▲それにも拘らず、遲々ではあつても國民の足並みを揃へ具體的ある組織に改組しようといふ策動は抑へ付けらるべくも無く、若し政黨が附いて來ないなら、ソレは落伍の態で、他の國民の諸團體を中心に政治團體化を行ひ、それを新政黨にまで指導訓練して行かうといふ氣振りも見え、又政黨を職能代表制に改めて行かうといふ意圖も無いことはなく、何れにしても近衞公が、何處まで ねばるかといふ事が、この問題の鍵になつてゐるやうだ

第一生命保險相互會社
東京市日比谷に移轉
本日より事務開始

東京市麴町區有樂町壹丁目九番地
電話丸ノ內（23）代表五一〇一番（1010）

經濟時事

總動員法十一條の恐怖觀念も解消
大藏、軍部の歩み寄りに 財界は漸く安堵の態

總動員法十一條の波紋も時日の經過と共に薄げながら、その眞相が明かになり、しかもどうやら軍部對大藏省の關係も餘程緩和し妥協が成立しさうであるといふので一時の恐怖觀念も解消しようとして居る

◇—◇

佐原情報部長の許へは、全國から要望の意見が集まつて、その手紙は同氏の机上に山を爲して居るといふ、如何にその聲明に關する波紋が大きかつたことか知られる、無論軍部の主張には理路整然としたものがある、國家の消長にも關する重大時局で、しかも長期建設に邁進しなければならぬ場合であるから、國民としては宜しく犠牲を忍ばなければならない、資本家階級のみが、その犠牲を少くすることは出來ない譯だ—理屈は正にその通り、が併し經濟界は常に躍動しつつある死物ではない、生きた財界を相手に經濟統制を進めて行かうといふのであるから、その間に於て技術的手腕を必要とする

◇—◇

池田藏相が總動員法第十一條の發動を認めながらも、その時期に就いて尚早論を唱へたのもそれが爲めである。が、併し必ずしもその主張を固持せずに十一條の發動を承知し、その內容に於て相互に歩み寄り、所謂名を捨てて實を取らうとして居るのも利口なやり方だ

それといふのも、實際問題として統制一割九分配當にしても理由がある、長い間の積立金の蓄積が活動し、それが爲め一時は三百九十円、四百円ともなり、その高値時代の株式を擁んで居るものもある

それを「高配當は不都合だ」と頭からつきおろす事は出來ない、一概に一割配當だとすると株式市場は動搖し、銀行が打撃を受けるのは當然だ過般の株式崩落で軍部としてもやや悟つたらしい、何が幸福になるか解らない

◇—◇

が併し、それかといつて全然十一條の發動を阻止しても、それは現在の財界の爲めにならない—といふのは軍事費膨脹で、政府の諸拂ひは增加し、紙幣の洪水を見ようとして居る、九月末、十月末の日銀紙幣は前年同期に比し、四、五億円の增加だ、此の分ならば本年末の日銀紙幣は三十億円を突破するかも知れない

インフレは必至の勢ひだ、それを防止するには資金を管理し公債の消化を促進し、國家の權力を以て資金を統制しなければならない

◇—◇

ただ問題は、發動の順序及び方法で、成るべく財界に刺激を與へないやうに、しかも徐ろに經濟統制の前提を計るといふのが尤も當を得た手段である、それには十一條の發動は當然として、その發動に伴ふ摩擦を少くすることだ、それに關し、軍部と大藏の間に歩み寄りつつあるといふことはまことに喜ぶべきことで、それならばむしろ戰時經濟の健全を期する爲めに歡迎すべきものである

來年度需給を繞る輸入肥料の對策
需給不安一層激化せん

【東京十九日發同盟】戰時下農業生産力の擴充の重要性に鑑み過燐酸石灰などの輸入肥料については實際長期の配給計劃を確立すべく弗々輸入手當に着手すべき必要に迫まられるに至つたので、之を如何にすべきかが注目されてゐる、即ち硫安については既に百九十万トンの自給目標がつき一方當局の價格統制も實行され需給不安は表面上一應解消された形となつてゐるが、過燐酸加里については本年度原料輸入高燐礦石六十万トン強、加里鹽十五万トンに過ぎず、前年に比しいづれも約四割の減少を示してゐる、殊に加里については前年よりの持越約四万トン明礬石を原料とするアルミニウム製造に伴ふ副生加里一万トンを加へ供給量は合計二十二万トン弱となつてゐるが、來年度は持越皆無の上にアルミ副生加里の補給も不可能と見られてゐるので、需給不安は更に一層激化することと豫想されこれらの輸入肥料に對する政府の來年度輸入計劃は注目されてゐる

肥料工業の收益
本年上期一九・二% 配當は平均九・九%

國家總動員法第十一條の發動による配當制限が論議され、また輸入制限による肥料手當難に對して肥料配給制が具體化されんとしてゐる折柄、事變勃發以來、著しく活況となつた肥料工業の利益率は果して如何なるカーヴを描いてゐるか

先づ本年上半期末の肥料資本總額を見ると、七億四千一百万円で、前期末に比して五千八百万円（一一・六%）の增加を示し昨年下半期末の增加一億六十八万円（一八・四%）に比すると、增加率は著しく停滯してゐる、次に一般產業利潤の動向を見ると、本年上半期の利益金は七億六千九百万円で、前期より四千七百万円（六・五%）を增加し事變勃發當時の前年同期に比すると一億二千百万円（一七・八%）の增加を示してゐる、だが、昨年下半期の利益金が對前期六千九百万円（一〇・六%）の增加率を示してゐるのに比較すれば、これ亦相當の低下で、即ち收益伸力は著しい鈍化を示した譯である、この主要原因は安値原料の一巡、出征從業員に對する手當支拂增加等投資負擔の現實化等による採算關係と見られてゐる

これを事業別に見れば、軍需產業と平和產業との利潤の動向は頗る顯著であるが、いま肥料業についてのみ見ると、利益金は十三年上期には三千百五十三万四千円を示し、十二年下期より四百十三万五千円（一五・一%）の增加であるが

昨年下期の同年上期に對する增加四百九十万六千円（二一・八%）に比べれば減少してゐる

	十二年上	十二年下	十三年上
利益金（千円）	二三、四四三	二七、三九九	三一、五三四
對拂込資本利益率（%）	一九・五	一八・二	一九・二
配當率（%）	九・八	九・九	九・九
社內留保率（%）	四三・六	四一・九	四六・九

然し右表に見る如く、對拂込資本利益率は十三年上期は一九・二%で十二年下期の一八・二%より良好であるが、これは利益金の增加率の鈍つたのと同樣、資本金の膨脹が鈍つた爲であらう

寫眞　日本商工會議所總會に於る池田商相の演說

勿體ない瓦斯の放出

【新竹電話】既報—日本鑛業會社油業所第十一號井の噴出ガスは十八日夕刻に至つて口元の押へに成功したが分析調査の結果頗る良質のものと判明、會社側でも欣んでゐる、噴出量の詳細は目下の處不明であるが二千万立方呎（推定）として十五日午後三時の噴出時より十八日夕刻迄凡そ三万円乃至五万円のガスが空に消えた譯で天然ガスの利用消路が多分に公けた戰時下の今日なんと勿體ない話ではある（寫眞は噴出の狀況、右は櫓）

米の調製法と採算
"念入り"果して得か
碎米を混ぜると容量が減る 知らぬと損するこの事實

米の調製の良否は米の商品價値を左右し、從がつて稻作經濟に大きな關係を有するものであるから地方產米の声價を高め、取引の便益を圖るには、出來るだけ調製を完全にし、包裝を統一しなければならない

調製の良否に最も密接な關係のあるのは籾の乾燥如何で、乾燥の良い籾は單に白米や碎米を生ずることが少いばかりでなく、籾摺歩合が良く、唐箕万石の仕分が容易であつて、自然十分な調製を行ひ得るので、先づ乾燥を良くすることが調製を良くすることの前提である。然し調製を良くすることが果して農家の利益であるか否かを疑ふやうなものがある

即ち、碎け米、屑米を米の中から除き出すことはそれだけ良米の容積を減ずると共に、一方價値の低い碎屑米を殘して結局總收益を減ずるといふ、反對に碎米は多く良米の間隙を填充するだけのものであつて、これを拔きとつても良米の容積には變りはなく、拔いただけの碎屑米が儲かるといふものもある。これに就て愛知縣農事試驗場で行つた成績によれば、左表の如く細碎米を混入した場合には概して混入前よりも總容量が減じつまり碎米の一部が良米の間隙を充填したことになり、これに反して粗碎米を混入した場合には混入後の總量が却つて多くなりつまり角を有する碎米を浮かせ、膨脹させる結果となつてゐる

區別	粗碎米混入 總容量（斗）	粗碎米混入 一升重量（匁）	細碎米混入 總容量（斗）	細碎米混入 一升重量（匁）
完全米	一、〇〇	三八九	一、〇〇	三八九
一合混入	一、〇二	三八七	一、〇一	三八八
同三合混入	一、〇四	三八五	一、〇三	三八七
同五合混入	一、〇六	三八四	一、〇五	三八七
同七合混入	一、〇九	三八二	一、〇六	三八六
同九合混入	一、一一	三八二	一、〇九	三八四
同一升混入	一、一三	三七九	一、一〇	三八四

そこで碎米を拔き去ることが生產者として果して利益があるか否かは相當興味あるが、少くとも小米は拔いただけが儲けとは云へない譯で、若しも小米を拔いた跡の米がそれに相當するだけの若くはそれ以上の格差で賣買されるのでなければ結局農家の損になる、事實一斗の完全米に五合の碎米を混入したものは一見して米の外觀を損じ、劣等米として取扱はれるので、大體これを證明するための勞力と損失とに十分酬いられてゐるのは疑ひない。これと同じやうな事が乾燥の良否についても言へる譯で、乾燥をよくすればそれだけ米の容積を減ずるので、農家は損失を蒙る事がないかどうかと考へられるが、これは結局乾燥良好によつて等級の格上となり格差による利益は乾燥に要する勞力を加算しても損失を十分に償へるものであつて、結局生產者として失ふ所は取引の格差によつて十分に補ひ得る

筵一枚に籾八升 攪拌は一日に三回
米品質を高める乾燥法

籾の天日乾燥に於て、乾燥の時期、乾燥方法が合理的であれば相當良好なる成績を收められるが、十分なる乾燥を行ふには日數の上、更に過乾燥を行ふ必要がある、而して籾の筵一枚に對する乾燥量が增加するに伴つて乾燥速度は緩漫となり、攪拌の遲早も比較的多くまた一日中の攪拌回數も三回未滿では乾燥能率が著しく低下するので、籾乾燥容量は筵一枚につき八升程度、一日中の籾攪拌回數は三回位が適當である、筵を直接地上に敷き延べる時は、籾は地上部濕氣の影響を受けて乾燥が遲れるばかりでなく、筵裏に附着せる砂土小石等を籾中に混入し、籾摺調製作業並に米質に少からず惡影響を及ぼすものであるから干筵の下敷として莚蓆或は麥稈藁などを使用することを忘れてはならない、氣溫及び氣濕比較的高く、濕度低下せる時期に折々籾を攪拌することは、籾の水分發散を速められると共に品質を向上せしめるが、

その攪拌時刻は一般に晴天の日には午前十時乃至十一時頃、先づ第一回目の攪拌を行ひ、午後一時及び二時頃の高溫低濕の時刻に第二回目第三回目を行へば均等に且つ最も多くの水分を放散し得る、籾の取出及び取込時刻に就ては大體早來晴天の場合は午前七時乃至八時頃、霜多き日には午前九時以後に取出すが有利である、而して相當乾燥の進んだ籾では一般に濕氣の高い中に取込むことは絶對に避け最も乾燥に效果を與へた時刻を選んで行ふと共に、成るべく籾溫の高い中に處理し、取込後は冷却させぬやう注意する。卽ち晴天平穩の日には午後三時乃至四時、曇天の日にはそれより幾分早く取込むがよい

內地認定の綿布 再認可は要せず
島內で自由販賣し得

國內販賣禁止の綿製品中輸出不向のものは地方長官の認定印を受けて國內販賣の自由を認められてゐるが、內地より本島へ多大の移入品中右認定印あるものも從來は島內に於て各州知事より再度認定印を受けねばならぬ二重手間を要したが、今般總督府では告示を以て之が不合理を是正した、依つて今後は再認可の手續を要せず島內で自由販賣し得ることとなつた、右に關し平田商工課長は左の談話を發表した

今次の統制の新設は本來政府は該商の目的を達成する爲め本年國民生活にとつて必要な物資の輸入に或程度制限を加へ來りましたことは已むを得ない事でありまして我が國の衣料の中で最も重要なる綿製品の原料たる綿花の如きも我が國際收支の適合を圖る爲に他の種々の物資と共に輸入の制限を受けて來たのであります、本島に於ては中央の方針に順應しまして昭和十三年九月十二日綿製品の製造販賣制限に關する規則を施行しまして國內向綿糸綿織物の製造を禁止すると共に島內に在る綿製品に付ても特殊の用途を除き其の國內販賣を禁止したのであります、此の特殊な用途の品物に付ては告示を以て綿布外二十七點を指定し別に其の具合或は生地の組織等から見て如何にしても輸出に振向け得ないものは知事又は廳長をして認定印を押さしめ輸出向品と區別して國內販賣を自由ならしめたのでありますが內地に於ても同じ趣旨の下に既に府縣知事が認定した綿織物は自由に島內に於て販賣することが出來ることに便利になつたと存じます、尚綿製品に付ては從來種々の改正がありましたが要するに非常時に對する國家の方針に從つたもので民間業者の立場を諒察せられたものであります、何卒其の趣旨を諒解せられ、業者の法規に違反せぬ樣各位の御努力を希望します

臺灣米の買上げ
一般の應募方を奬めたい
農林省臺北米穀事務所 五百井所長談

時局柄米穀政策の円滑なる運用は今日喫緊の重要性を加へた今日偶々內外地を通じ百万石の買上を行ふことになつたのを機會として更めて關係者の御一考を仰ぐと同時に、應募方を勸奬する次第である、御承知の通り內地、朝鮮に於ては農會、產業組合等の生產者團體の積極的活動に依り一面米穀政策の遂行に貢獻すると同時に他面生產者の福利增進に寄與せることは洵に素晴らしいものがあるに反し、台灣に於てのみ其の活動が微弱であり、應募の少ないのは甚だ遺憾である、世上往々買上事務が農林省台北米穀事務所でのみ行ふ爲地方の申込に際し何かと不便或は各種の書類作製の繁雜等を考へる向もある樣であるが台北市に在る取引店或は移出商、台灣倉庫又は產業組合協會（無手數料）等に委任狀を以て代理申込を依頼すれば地方に在りて簡單に應募出來る、買上の手續に付ては當所に用意してある用紙に二、三必要事項を記入すれば宜敷いので煩雜する程手數を要するものではない、又籾の申込に對しては台北廳產業課、米穀檢查所、出張所、州廳、同業組合等に檢查標本を展示し、尚台南出張所には特に所員が出張し說明に當ることになつてゐるし、米穀檢查所は政府納入籾に對しては何分の便宜を圖つて頂くことになつてゐるので政府の檢査に合格となる籾なれば無いと思ふ、尚今回は基隆、高雄の外に台北、台中、台南所在の台灣倉庫でも受渡出來ることになつてゐるが、申込の單價は蓬萊米は各等級共三等、籾は並籾の基隆及高雄渡の價格であるから此の高價で買上げらるる次第である

日本通運總會
配當は据置

日本通運株式會社は本月二十四日午後二時東京鐵道ビル七階にて第二回定時總會を開き左の議案を附議する由

一、十三年上期（四月より九月に至る）營業報告書、貸借對照表、財產目錄及損益計算書承認の件

一、十三年上期利益金處分に關する件

同社は小運送業法の精神に順拠して業界の改善向上に努力し一般運送業者並に其の從業員の福利增進の爲め本年二回に亙つて二千万円を寄附して小運送協會を設立し又一面には特殊使命を帶び本年七月上海に支社を設け上海、南京、杭州間に支社、出張所二十七箇所を開設し九月中旬より一般小運送營業を開始する等發達したが本期の成績は右の如く各種の施設と業務業界の改善に巨額の資を投じたるも前期同樣配當据置（民間所有株年七分、官所有株五分）とし尚且つ前期の繰越金以上の後期繰越をすることになつてゐる

實施滿一箇年の小兒保險は順調
契約七千三百を突破す

小兒保險が昨年十月より施行せられてから丁度滿一ヶ年を經過したがその成績には豫期以上のものがある、當時小兒保險を台灣に實施するについては、本島人間の風習たる幼兒賣買と絡んで考へる時、或は道德問題を惹起しはせぬかとの懸念が行はれ、遞信でも可成り問題となつたものであるが、過去一ヶ年間の實績を見るに右は全くの杞憂に終り、小兒保險に關する背德行爲が皆無だつたのは眞に喜ぶべきことである、而して加入者數も逐次增加し、堅實なる發展の步を進め十月十七日現在に於て契約數七千三百二十六、保險金額三百五十五万千九百五十二円を突破した、本年度はじめからの契約をみれば新規加入四千百六十三件で本年度豫定數を突破し豫期以上の好成績を示してゐる、四千百六十三件のうち、內地人は千九百九十一件、本島人は二千百七十二件で、簡易保險が本島人八、內地人二の比率を示してゐるに比すれば、この保險が實施以來未だ日淺く、本島人間に普及してゐないことがわかると同時にその將來性を大いに期待することも出來る、十月十七日現在の成績を各州別に示せば左の如くである

	件數	保險金
臺北	二、五七一	四二一、五四三
新竹	四五四	一七六、一八一
臺中	一、四八六	六六二、七〇六
臺南	一、五三九	六七七、四〇一
高雄	八七二	四四七、四四一
臺東	六六	二一、二三六
花蓮港	三二八	一三三、九四四
澎湖	二七	一〇、五三七

其後の移出米

去十六日基隆出帆の湖北丸は阪神京濱行一期蓬萊七、二〇四袋と二期丸糯七〇六九袋を、十七日同出帆の盛運丸は神戶行二期蓬萊白米六十キロ入五、五三六袋、一期丸糯白米八五〇袋、一期蓬萊白米七七五袋と一期丸糯白米五三七袋を又十八日同出帆の廣安丸は東京名古屋行二期蓬萊九、二二三袋、一期丸糯三、〇〇〇袋と二期蓬萊一七二袋を積取つた、一、二期米の移出累計は次の通りである

二期蓬萊	四二一、六二九袋
同　丸糯	四四、七八七
一期蓬萊	六三八、三九二
同州キロ入白米	三、七七〇
同在來米	三〇、一〇〇
同丸糯米	一〇、五五四

臺中州の養鶩

【台中電話】台中州は養鶩に適し現在飼養してゐる數は四十二万餘羽に達しその中產卵鶩が十五万羽、年產卵高二千二百五十万個百万円の巨額でその七割を台北方面へ出荷してゐる、台中州畜產會では增產を圖る目的で五ヶ年計畫を樹立し初年たる十三年度は獎勵費二万餘円を計上してゐるが、明十四年度は州畜產局と協力して種鶩試驗所を設置すべく豫算を要求してゐる外每年二万羽を購入し百羽を一群として大いに獎勵に努力をかける事となつたので島外移出も遠くないと見られてゐる

鷄卵の大增產
世界記錄鷄を普及さして 五箇年間倍增計畫

農林省では、現在內地自給の域を超えて、冷藏卵及粉卵として輸出に迄發展した鷄卵の增產を圖り、以て國際收支の改善に寄與すべく、明十四年度に所要經費を要求中であるが、これは、養鷄飼料を輸入に仰ぐ關係上、從來の如き羽數增殖とせず、產卵率の向上に集中して、現在の產卵高二十六億四千万箇を、五箇年後に倍增させんとするもので、既往の羽數本位增殖計畫によつても、成雞一羽當の產卵箇數は、昭和二年に一〇七・二箇であつたが、十二年には一三三・四箇の二割四分增加となつて居るから、これを產卵率本位に轉向して、多產系の種雞普及に乘り出せば、右の增產案カーブは急昇するものとの確信を根據としてゐる

卽ち、最近、栃木縣種畜場の檢定プリマスロック種は、年三六二箇（十二年十月十六日より本年十月十五日迄）と云ふ世界記錄を出現して居り、而も右種雞は、昭和十年四月、農林省大宮種雞場より初生雛を拂下げ、これを父とし、昭和七年同所から拂下げた雌に交配して創出（十二年二月孵化、初產迄の日數二百二十七日）されたものであるから、現在全國平均の年產數一三三を倍增させることは、困難でないと樂觀してゐる、而して產卵率向上に最も必要な技術は血液更新を圖ることであり、この爲農林省では、年々米國から優良種雞を輸入してゐたが、事變後、輸入制限で實行豫算が削除され、今後も輸入を中止することとなつたので、今後は國立種雞場の手で血液更新を圖る方針である、右につき、農林省田口畜產課長は次の如く語つた

鷄卵增產の目標は、輸出を增進する事に在るのだからコストを引下げることが先決である、それには一羽當の產卵率を高めて飼料の無駄を省く必要がある、養鷄飼料は國內で自給出來ないから円ブロックから輸入することに努めるが、羽數增殖ではどうしても飼料を多く消費するので、今後は一定飼料で產卵數を增す改良に集中し、それだけ卵を安く供給し度いと考へてゐる、日本の種雞は最早や外國に負けないだけの能力を持つてゐるから、種雞を輸入しなくても、血液更新には一向差支はない

旗魚の季節入

旗魚漁業の名產地新港では本年季節風が一ヶ月遲れたため從つて旗魚の漁期もそれ丈け遲れ去る十五日はじめての北風に待機中の漁船は勇躍出動一日に水揚一千円也をあげた、卽ち第二號千榮丸二百円大榮丸百四十円第一號紀州丸百五十円開洋丸百二十円等であつた

高雄州下の棉花收穫豫想
二十九萬六千斤

【高雄電話】本年度の高雄州下の棉花は既に收穫に取掛りつつあり之が販賣斡旋並に出荷の手續に關し、各市郡農務主任又は農會係は十九日午前九時から州廳に集合種々協議したが、その結果農會の手に集め一手に台灣棉花會社に販賣する事となつた、作柄は州の調査によれば七八月の雨害で地方により非常な差を示し甲當平均收量二百九十三斤總收量は二十九万六千三百二十六斤と豫想されて居る

銀塊	
倫敦現物	一九片一六分一五
同先物	一九片一六分九
棉花	
米棉前日比較邦貨換算五錢安	
紐育定期先限	七仙七五
印棉	休み
小麥	
シカゴ定期十二月限	六三仙
五月限	六五仙八分三
七月限	六五仙八分三
砂糖	
キューバ當月渡	一仙三二分五
紐育四號品三月限	一仙〇九・〇
五月限	一仙一二・〇
七月限	一仙一二・〇
倫敦定期十二月限	五志〇九片
三月限	五志〇九片四分三
五月限	五志一〇片四分一

東西南北

台灣全島の金賣上げは豫想外の上景氣で去十四日現在迄に三千万円を突破し此內台北州が一千七十餘万円で筆頭である、台北州は何と云つても管內に島都を包容し地方にも秀でてゐるが、金瓜石、瑞芳等の有名金山や砂金地もあり從つて金の退藏量も多いと見なければならぬ▲ところでそれらの金賣却で得た資金が如何なる方面に納まり將た如何なる方面に利用されてゐるかといふ事であるが、夫は金の持主に婦女子が多いところから一部は吳服物や化粧品に變り一部は食料品の賣行に反映し、アトは信用組合の貯金、或は銀行預金となり一部は土地買收の足しになつたものと解されてゐる▲といふのは近頃吳服物の手形が著しく眼につく、必ずしも季節的關係ばかりでなく特に地方向けの商業手形が多いのは右の消息を裏書きしてゐるものであり食料品特に味の素、旭味、或は酒類、燐寸等の賣行も活潑である、それは農產物の好況による自然增加を遂に突破してゐるといふのである▲それから預金であるが、それは信組を經て銀行へ流れ込んで來るものが多い、全島に最も多く支店を持つ商銀に就いて聞くと島北の預金は昨年同期に比し一千百万円、一昨年同期に比し八百万円の增加で四千五、六百万円に達してゐる、事變後の特殊事情を含む昨年との比較は當を得ないが、一昨年に比し八百万円の增加は自然增加を超越し明に金賣上げの恩惠を反映してゐるといふことである▲次に金を賣つて土地を買つたといふことには異論があり卽ち北部で二期作田を一甲步買ふと五千円內外の資金を要し一口五千円以上の金を賣却した人は少ないから土地を買ふにしても纏まつたものは買へない▲大體土地に對する愛着心の深い島民ではあるが、金を賣つて得たのは土地買收の足しに使つたと見るのが妥當であらう、先づ三分の一は預金となり三分の一が吳服其他の商品代に代りアトは土地に變つたり現金で懷ろに持つたりしてゐるのであらう▲それは台銀設立以來未曾有の膨脹にも幾らか反映してゐる樣だ

中壢郡下專賣品小賣人會

中壢郡下專賣品小賣人組合では十八日午前十時より中壢食糧九會館所に於て岡本、村上、田島、飯谷專賣局及理事者八名出席の下に臨時理事會を開催し（一）十二年末大賣出景品付（二）賣上增進表彰會（三）店舗陳列競技會等を決議して正午終了したが右各項に關し各小賣人に徹底させる爲左記日割を以て座談會を開催する

△二十二日　午前十時新竹、午後一時中壢
△二十四日　午前十時新屋、午後二時楊梅

高雄—九曲堂 複線工事
新見組に落札

高雄州下九曲堂間の土工入札は十八日鐵道本部に於て行はれたが八万五千五百円にて新見組に落札、來月早々着工することになつた完成は來年九月の豫定である

海外相場（十九日着）

株式社債	
スチール株	六六弗四分三
アナコンダ株	三四弗八分三
工業株三十種平均	一五〇弗二六仙
鐵道五分半利	不中
爲替	
米英クロス	四弗七〇仙一六分一
米日	二七弗四二仙
英日	一志〇二片
金塊	
倫敦市中値	七磅〇七片一一志
日本買上値	三五〇

大阪商船出帆（臺灣）
◎基隆出帆（△印船客お斷り）
門司、神戶行　蓬萊丸、高砂丸
東京直行　盤谷丸
廈門行　香港丸、福建丸
廈門、香港行　廣東丸、長沙丸
上海行　福建丸
鹿兒島、北鮮行　河南丸
沖繩行　湖南丸、盛運丸
蘇澳、花蓮港、臺東行　めなど丸、大球丸
比律賓行　がんぢす丸
西貢盤谷行　西貢丸
タワオ爪哇行サマラン丸
◎高雄出帆
馬公行　鳳山丸
香港行　廣東丸
東京直行　△東洋丸
其他船便多數アリ　臺北電五八五〇

近海郵船出帆（基隆）
門司神戶行
大和丸
富士丸
上海內地行
榛名丸

辰馬汽船出帆
辰和丸
宮殿丸
船名未定
桐葉丸

大連汽船出帆（基隆）
大連直行
山西丸
山東丸
丸一組

謹告
普通貯金の利息を記入致しますから通帳御持參願ひます
株式會社　臺灣貯蓄銀行

青年團に竹腰の國防服

世界名馳　梅毒風濕骨痛リウマチス特効　九一四內服新藥　台北市永樂町　神農氏大藥房

くすりをあわせます　處方調劑致します　台北市榮町四丁目十一番地　信生堂藥房　電話三一八九番

高砂新製品　モノポリーウヰスキー　7勺入¥3.20　15勺入¥.80　モノポリードライジン　7勺入¥2.50　藥用葡萄酒　6勺入¥1.45　臺灣專賣局

台北市太平町一ノ九四　木村胃腸病醫院　電話二〇四九番　木村謹吾

台北市表町二ノ一〇　台灣肛門病院　電話二八八六番　院長　田村紹城

樽酒　菊正宗　◇十二月一日全島一齊發賣……　臺北　藤田本店

台日マンガ

野村幸一編

▲化粧と兵隊

〝事變下の婦人がなんと月當り六百万円と云ふ巨額な化粧代を消費してゐるのに第一線では硝煙にまみれて進擊してゐる皇軍將士がある、この死線を越えた硝煙化粧と、死線を超えたおしやれ化粧と何と云ふ際立つた對比よ〟

非常時の狩獵

「鉛使用は國策に沿はんからこれを買つて來たよ」

「…………」

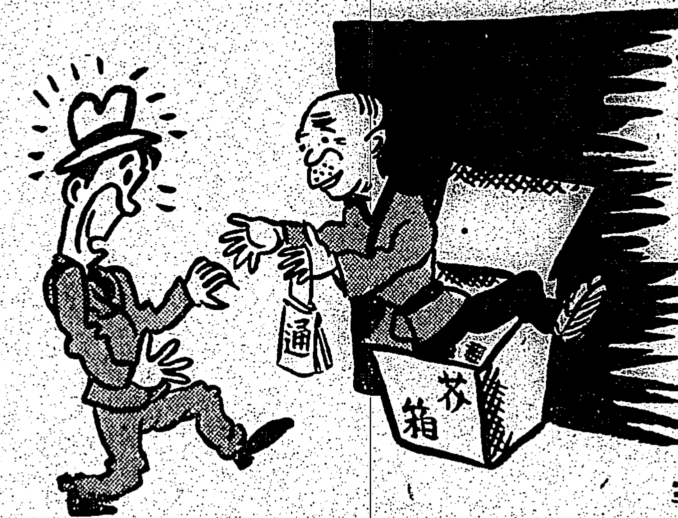

ゲリラ戰術

「エヘヘヘツ 旦那今日こそは拂つて貰ひまつせ」

口ばかり

〝あなたア 御約束のお召を早く買つて下さいなア〟

〝ウーン〟

〝まあいやだ 何時も口ばかりで蔣介石みたいよ〟

時局と親心

親「子供に時局を認識させるため雛祭はあれに換へたよ」

子「ナンダ コノホン チツトモ オモシロクナイヤ」

☆武漢・廣東陷落特輯☆

大陸

十二月號 特價六〇錢

戰ふ兵隊 特輯十六頁グラビア頁

西安討つべし(橘善守)

海南島占據すべし(井上謙吉)

武漢・廣東攻略戰總評(大場彌平)

蔣介石はなぜ敗れたか(吉岡文六)

地方政權顚落の蔣政權(横田實)

抗日戰線は前進か後退か(松本愼一)

漢口遡江入城記 杉山平助

敵機と機雷と鬪ひつゝ艦隊と共に勇躍、遡江して漢口に一番乘りした杉山氏は何を見何を感じたか陷落漢口の表情

廣東一番乘り 栗林農夫

世界の耳目を衝動せしめた無敵皇軍の神速果敢のバイアス灣敵前上陸より、疾風廣東占領までの感激の從軍記錄!

混亂の香港 足利絹

神速皇軍の廣東占領により孤立の香港は怯へる、動亂の背後に暗躍する英國の魔手混亂の眞只中からの現地報告

建設の北支(平架本節平)

廣東の三十年(森岳陽)

雲南のこと(緒方昇)

佛領印度支那(石川浩洋)

大陸武者修行(石黑敬七)

何故支那は和平しないか(根岸知好)

西南支那を解剖する(圓知識治)

戰場風流談(北村小松)

南京展望(詩)佐藤惣之助

江南にて(詩)中山省三郎

航行遮斷 石丸藤太

國民に告ぐ(蔣介石)

古莊中將(宮崎世龍)

有田外相と八田拓相(山浦貫一)

昨年の政界(阿部眞西)

池田成彬とは(谿辰之介)

淑香傳物語

隨筆 山の町・吉田絃二郎

移動する民族・德永直

德王と蒙古の英雄を語る 山本實彦

事變新段階と國民再編成

(出席者)蠟山政道・阿部眞之助・高橋龜吉・龜井貫一郎・宮崎龍介・稻村隆一・野崎龍七・山本實彦

探偵小說 密偵名簿(海野十三)

ユーモア小說 非從軍記者(伊馬鵜平)

小說 若き支那(パール・バック)

小說 更生記(高見順)

★大陸相談 時局再婚 支那語教室 時・短歌

東北農村の旅より 加藤悦郎

姑娘の父母 清水安三

北京朝陽門外の貧民窟で幼時から性的痼習に染つた崇貞女學校の一生徒が教養を積みつゝ、猶且つその痼習に壓倒され悶倒する哀切の物語

改造社發行 東京市芝區新堀町七ノ二十 振替東京八四〇二〇

食物消化酵素の綜合劑

(說明書進呈)

消化劑の使命は 日々攝取する食物の完全なる消化、そして體內吸收の促進にあります 食物の完全消化を忘れた榮養藥物の服用は無意味と言はねばなりません

タカヂアスターゼ は澱粉 蛋白 脂肪其他十餘の各種消化酵素を含有し、從つて殆んど總ての榮養物を消化し而も胃酸液、腸アルカリ液、茶、コーヒー等にも更に效力の減退を認めません

—30錠 ¥.40—

三共胃腸藥
ラクトスターゼ
アタキシン
三共ソーダミント錠
アドソルビン

タカヂアスターゼ

(登錄商標)

三 SANKYO 共

東京・日本橋・室町

三共株式會社

B-11-1

最早ビスケットはお菓子の一種ではありません!

森永 軍用型 乾パン

食糧政策上米飯と併用して量的にも榮養的にも一般に普及せねばなりません 國民保健の向上と食糧自給の爲に造られた國防食品です

百グラム三九二カロリー

一函・十錢

森永製菓株式會社

國防食品

ツライ齒痛にはスグキク 今治水

トウランプ石鹼・トウランプ齒磨・トウランプ石鹼

芯線を二重に巻いた新製品!

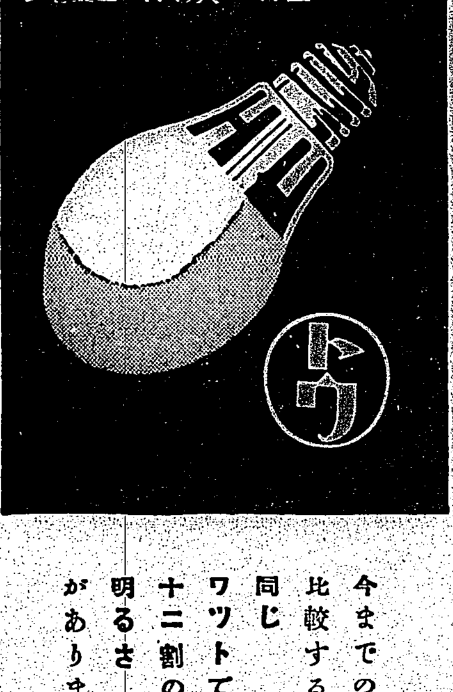

二五W〜六〇W 二五セン

明視ランプ

今までのに比較すると同じワツトで十二割の明るさがあります

宣傳販賣中

トウランプ取扱店にてお求め下さい 東京 東西電氣株式會社

トウランプ齒磨・トウランプ齒刷子

裁縫で頭の疲れた奧樣へ ノーシンをお奬めする

鈴江特許法律事務所

東京市小石川區江戸川町(電話小石川四二〇六)

臺灣各位の發明及登錄獎勵

辯理士 鈴江近太郎

東京市囑託 外專門家拾數名

服裝雜貨 手袋 靴下 毛メリヤス品 ズボン類 製造

大賀印 名古屋メリヤス

名古屋市御幸本町 現金問屋 白善商店

(販賣店ニハ商報呈ス)

育兒に最良

ワシミルク

藥店・食料品店に販賣

優良品は優良兒を作る

煉乳の元祖 牛乳より消化容易

J 35-38

麗人荘 (128)

竹田敏彦 作　伊勢良夫 畫

（禁上演）

宣戰布告（二）

「困つたよ、綠紗子さん」

「ま、何うなすつたの、お母さん……」

綠紗子は、息せき切つて言ふ、母の蒼ざめた顏を見て、飛び上るやうに驚いて訊ねた。

「葉子が、昨日寄宿舍を出たきり歸つてこないんですつてさ」

「まあ、何うしたのでせう……」

「今、學校の舍監さんから、心配してお電話なんだよ。とにかくこれからお母さん寄宿舍まで行つてくるから、あんた留守してゐてもらひたいの」

「私も一緒に行つちや、いけないかしら……心配だわ」

綠紗子もおろ〳〵しながら腰を浮かせた。

「だつて、もし、留守中にでも歸つてきてごらん。誰か一人は家にゐなきや……」

章子は、綠紗子を、代りにやつてもいいと思つたが、もし自分達の過去の問題が動機にでもなつてゐるとすると、自分でなければ事情がわからないし、また、綠紗子までが餘計なことを知つて、一緒に昂奮したり、悲觀したりしては大變だと思つたので

「とにかく、母さんが行つてくるから……」

綠紗子を家に殘して、大通りへ出て用意をすると、雨の中を驛まで車で急いだ。

日明高等女學校の寄宿舍に着いたのは、午後四時頃で、陰鬱しい梅雨の街は、陰氣に暮れ初め、店の中には、もう電燈が灯つてゐる家もあつた。

章子が取次を頼むと、舍監の久松先生が、待ちかねたやうに應接室へ迎へた。

「實は、昨夜から心配して搜し廻つて居ますんですが……」

「ほんとに御心配をかけまして」

「まだ、わからないんですよ」

「何處へ行つたものでございませう」

「こちらにはお心易い御親戚でも……」

「一軒も、さういふ家はございませんのですが……」

「實は、保證人の水野さんへも、電話をいたしましたが……」

章子は、はつとして

「訪ねてをりませんでせうか」

「何か大變冷淡なお返事でしたよ。今になつて、保證人もお斷りしたいなんて……」

舍監は、慨歎したやうに洩らした。

「まあ、そんなことを……」

章子は口惜しげに呟いて

「それで、何んでせうか、昨日、一緒に出かけたお友達の方も、お心當りはございませんでせうか。何か、そんな思詰めてゐたやうなことを、一口でも洩らしたやうなことは？」

念の爲に訊ねてみた。

「私の方でも、いろ〳〵調べてみましたが、此頃何か、思詰めた樣子で、どうも元氣がなかつたやうに見えましたが、その日に限つて別に何うといふ、氣振も樣子もなかつたやうですよ……何でしたらその生徒とも、一度お會ひになつて御覽になりますか……」

「只今、いらつしやいませうか」

「はア、ここへ呼びませう……」

舍監は、呼鈴を押して、小使を呼び、二人を同行するやうに命じたが、

「その二人は、葉子さんとは、同室の友達で、その一人は、家が藝者屋なものですから、お友達を連れては、一緒に歸らせないことにしてあるんですが、何と思つたのか、葉子さんと二人で、その子供の家へ行つたんですよ。そこで一時間ばかり話をしてゐるうちに、突然葉子さんだけが、一軒寄つてきたいところがあると言つて、一人で出てゆかれたさうですよ……」

舍監が說明してゐるところへ、英子等二人の生徒が入つてきた。

生活組合物語 (中)

協同一致が大きな實を結ぶ
ロッチデール町の貴い教訓

彼等の事務所兼店舖は、古ぼけた倉庫の一階で、年十ポンドの家賃で借り受けたが、文字通りに貧弱な店舖だつた。麥粉、バタ、オートミル、砂糖などの當面の生活必需品——それも少しづつの備しかそこになかつた。無理もない話だ。僅か二十八ポンドの資金の中から諸設備費を差引いた殘りは、十四ポンドに過ぎなかつたのだから。おそらく、ロッチデール中のどんな貧弱な店でもこれ以上の貧弱さではなかつたであらう。だが彼等は希望にもえてゐた。熱情をもつて「自分たちの店」をつくることに力を合せた

△

彼等の熱情と理想とは、その組合につけられた名稱（ロッチデール公正開拓者組合）に最もよく現れてゐる。更にその當時發表された宣言を見れば彼等の意圖がどこにあつたかがよく判るのである。その宣言は、次のやうな內容からなつてゐた

本組合は組合員の金錢的利益と社會的家政的狀態の改善を計るを以て目的とする。而してそのために、次の計畫を實行せんとするものである

一、日用品衣服類等の販賣店を設くること

一、家屋の建築又は購入をなし、家庭的社會的改良のために互ひに協力せんとする組合員の住居に充てること

一、失職せる組合員　又は賃銀の連續的引下げによつて困窮せる組合員に職を與ふるために、組合の議決したる物品の製造事業を始めること

一、尙進んで組合員の利益と安全のために、組合は若干の土地を購入し、又は借り入れて失職したる組合員又は收入少き組合員に耕作せしめること

（尙彼等はこれにもう一つ重要なことをつけ加へた）

「我々は出來るだけ速かに、生產、分配、教育、政治等一切の再整理を行ふ方向に進んで行くであらう。言ひかへれば、利益を同じうするものによつて、國內に自治的植民村を建設し、又同樣の植民村を建設せんとする他の組合を援助する」

彼等のかうした理想は、十年や二十年ではその半分も達成し得ない性質のものであつたかも知れない。しかしこの宣言を讀むものは彼等の運動が單に物を安く買はうとするだけのものでなく、それは生活の全面にわたる改革運動であつたといふことを認めなければならないと思ふ

△

一八四四年十二月廿一日——寒風の吹きしきるこの冬至の日が記念すべき彼等の開業日だつた。しかるに、開業數分後には、トード、レーン（彼等の店のある街）の街上に所々で嘲笑の聲がわき起つた。商賣敵の出現を好奇と恐怖で注目してゐた商人たちは、この惨めなほどに貧弱な店をみて哄笑し、エシャクもなく笑ひ出した。けれども、かうした人々の嘲笑にも拘らず、彼等の『店』は案外に根強い力をもつてゐた。月日のたつにつれて、少しづつでも組合員がふえ事業の分量もふえて來た。かうなると、商人たちが色々と妨害の手をのばした。しかし、さうした外部からの妨害よりも、危險はむしろ組合の內部にあつた

雜誌紹介

▲富士（十二月號）　富士十二月號は今年の總決算とばかり文字通り掉尾のハリキリ方だ。しかし十月號以來の菊池寛氏の『日の丸』の戰況物語だが妙に悲愴味があつて流石は菊の苦労人だけはある。川口松太郎氏の「江戸つ子酒」上野彰義隊と江戸つ子の意氣を描いた二幕もの、新派あたりの狙ひで書かれてゐるらしい、新派ものには此他に「宿命の賊」橋爪健「哀れ名古屋屋」渡邊默禪「愛憎二人妻」中山臣江「噫鍍戰場」鍛治一郎「浪人大名」久我荘太郎——などがある、これも新派ものだが義士讀物の特輯として二篇「勇怯切腹籤」森田草平「高田馬場實記」長谷川伸、それに眞山の講談「前原伊助」があるが森田草平氏の「勇怯切腹籤」が大石の最期を描いた讀み應へのあるよいものだ、この雜誌は大衆雜誌中でも一種明るい色調を具へてゐるが次號新年號からはいよ〳〵その特色を發揮するらしい、本號に出た豫告の旺んなのも力強い限りである

▲文藝（十二月號）　創作は衣食住その他（橋本英吉）離れ島にて（中村地平）夏女像（川上喜久子）華威先生（張天翼）の四篇、座談會は『戰爭文學について』（谷川徹三、芹澤光治良、高見順、豐島與志雄）『作家と學生』（阿部知二、島木健作、學生）の二つ、他に上海の風メリメ漫筆（杉捷夫）フランス文學の思ひ出（中島健藏）一九三八年の文學（板垣直子）隨筆（尾崎一雄、草野心平）等。誌價（〇・六〇、東京市芝區新橋七ノ一二改造社）

歐洲大戰と砲彈

戰線に於ける消費の增大

近代の戰爭は、武力と生產力の綜合力により勝敗が決する、といはれてゐる。何故ならば、近代戰には實に莫大なる兵器彈藥を必要とするからである。例へば**奉天**の會戰にて日本軍は三十三万發の砲彈を使用してゐるに過ぎない。又日露戰爭の全期間を通じて百万發しか使用してゐるにすぎないが、歐洲大戰には、一九一七年夏の第三次イープール戰の大砲擊開始前の歐洲地域のための準備砲擊には佛軍は四百万發の砲彈を消耗し、壯烈無比のヴェルダン大要塞の攻擊にはドイツ軍は百日間に千四百万發の砲彈を大地にたたきこみ更に史上有名なるソンムの大會戰になると、塹壕にもぐりこむドイツ兵を躍り出す爲めに聯合軍は八十八日間に二千万發の砲彈を浴せかけてゐるのである、一度び**戰端**が開かれるや消費兵器の數量は豫定の貯藏をまたたく間に消費してしまひ、ために何れの國も兵器彈藥の不足に惱まされた。例へば一九一七年に於て、ロシヤ軍の總司令部が要求した三吋砲彈數は一万四千六百發であるが、實際に供給された數は三千五百三十八にすぎない。差引一万一千六十が補へなかつたわけである

戰線に於けるこの猛烈な消費の增大に應じて生產力の擴張をはかつたのであるがその效も洵に驚くべきものがある佛國では小銃製造力は開戰當初に比し百二ケ月目にして開戰當初の三十六倍に上り、重機關銃は十六ケ月目に十八倍に達してゐる。又砲彈の一日製造高も**開戰**當初各國は二、三万發にすぎなかつたが、三十二ケ月後には次表の數を示してゐる

獨	四四万發
佛	三二万發
英	一九万發
墺	一六万發

又英國に於ては、一九一六年五月の火砲生產數を一とすれば一九一七年の四月には次の如くなつてゐる

一八ポンド野砲	二八
四吋半榴彈砲	五二
大口徑砲	四二

武器は更に高度の發達をとげ、現在では歐洲大戰頃の軍隊といへば舊式軍隊であることを最も巧に茶化したことになつてゐる。そして近代戰に於ける兵器彈藥の消耗は歐洲大戰のやうなものとは大人と子供の相違になつて來た。

北役

海外小話

犬の美容院

犬の愛玩は目下米國の流行となつてゐるが、ロスアンジエルス市の會議室員會では設立試みとして今後六ケ月犬の美容院の開業を許可することになつた、しかしお行儀の惡い犬のことだから吠えたりわめいたりして素直に施術を受けるかどうかが、心配の種となつてゐるが恐らく世界で最初であらうこの珍美容院がうまく行く樣ならば今後は永續する意向だといふがらさうなると犬も負けずにパーマネントや化粧に身をやつすことになるかも知れない

ラヂオ

朝

【七・二〇】朝の挨拶、ラヂオ體操、朝の音樂（レコード）獨唱…リリー・ポンス　一、歌劇「ラ・ボエーム」第一幕　我が名はミミ（プッチーニ作曲）二、歌劇「リゴレット」第一幕　慕ふは御名（ヴエルデイ作曲）チエロ獨奏…グレゴール・ピアテイゴルスキー、歌劇「サドコ」より印度の歌（リムスキーコルサコフ作曲）

【八・〇〇】ニュース

【八・〇五】國史講座（臺北）人の傳記と國史（第二十二講）伊藤政宗…鈴木讓

【九・四五】家庭講座（臺北）家政女學校副原保一　戰後の家庭經濟（第十講）家庭生活と各費目に就て、衣服費に就て（一）

【一〇・一五】家庭料理獻立（臺北）家政女學校副校長　一、魚飯　二、清汁（摘入）

【一一・〇〇】肉豚取引相場、日用品小賣價格（各局）農業及介紹事項（各局）

【一一・二〇】臨時官報ニュース（臺北）

晝

【一一・五九】正午の時報（東京）公示事項知事項（各局）氣象（各局）午後の放送番組發表（各局）

【〇・一〇】午前樂器（レコード）獨唱「筏村日記」花臣と演ずる「人絹とろ」浪曲漫談、漫才「私の腕力教室」「四萬十一」漫才アザブ・クラブ、アザブ・伸

【〇・四〇】ニュース

【一・一〇】蓬萊正米相場（前場）

【一・四〇】ラヂオ體操

【三・〇〇】ニュース

【三・三〇】經濟ニュース

【四・〇〇】蓬萊正米相場（後場）

【五・三〇】ニュース

【五・五五】コドモのニュース（臺北）北旭小（四年）龍山綾武

夜

【六・〇〇】子供の時間（大阪天滿國史劇研究會）國史劇輝く日本（第十回）日本海海戰…子供のテキスト一四頁

【六・二〇】子供の新聞（東京）

【六・二五】講演（東京）（臺南・臺中）

【六・三五】座談會（臺北のみ）交通に就て…自動車業組合長三谷俊夫、臺北州保安課長濱田隆四郞　自動車業組合副組合長館野松十、一般通行人代表具山好美、田井芳雄　司會手山下昇、東洋商本たずる

【六・五五】カレント・トピックス（東京）

【七・〇〇】子供の時間（臺北・臺中）臺北成南幼稚園園兒、うたとおはなし…齊唱　一、幼稚園

二、日本陸軍・海軍の歌　三、お人形・毬の歌　四、僕は軍人　五、日の丸行進曲・桃太郞　六、玩具の兵隊・砂山、お話「かへるさんのいのり」齊唱　一、紅葉・鯉のぼり　二、兵隊ごつこ・兵隊さん　三、遠足・飛行機行進曲　四、軍艦　五、さよなら

【七・二〇】國民歌謠（東京）白百合（西條八十作詞大中寅二作曲）指導…岡權十、合唱…高島房合唱團、伴奏…東京放送管絃樂團

【七・四〇】講演（東京）防空に關する所感…陸軍大將松井石根

【八・〇〇】室內樂（東京）絃樂四重奏曲二長調作品十一（チャイコフスキー作曲）カドライテ絃樂四重奏團、第一ヴァイオリン黑柳守綱、第二ヴァイオリン寺田貫次、ヴイオラ鷲川嚴、チエロ橘常忠

【八・三〇】ラヂオ時局讀本

【八・四〇】防空物語（東京）空にめざむ（德永健作）物語…月野道代、細井…小宮麗二他、伴奏東京放送管絃樂團

【九・一〇】戰爭と流行歌（第二夜）（大阪）日露戰役前後　一、唱歌（イ）箱根八里（ロ）敵步唱歌（ハ）荒城の月（ニ）電車唱歌…獨唱…有島通男　齊唱…大阪放送合唱團、伴奏…大阪ラヂオ・オーケストラ　二、俗曲…唄…力松　三味線…崇吉、三味線…富勇、太三味線…力丸、お囃子…望月太明藏社中（イ）ロシヤコイ節（ロ）ラッパ節（ハ）元寇節（ニ）チリップ節（ホ）磯節山音頭　三、軍歌（イ）橘中佐（ロ）日本海軍（ハ）日本陸軍…獨唱…有島通男、齊唱…大阪放送合唱團、伴奏…大阪ラヂオ・オーケストラ

【九・三九】九・四〇時報（東京）

【九・四一】ニュース解說（臺北）

ローカル

【一〇・一五】家庭料理獻立（臺中のみ）臺中高等女學校二卯敏子案、甘蕉　一、いかの磯燒　二、里芋（臺南のみ）臺南高等女學校中村宗安案

【七・〇〇】子供の時間（臺南のみ）獨唱…岡丸まつゑ、伴奏…ヤマモト・マンドリン・アムサムブル、ピアノ伴奏…杉下節子、獨唱　一、ローレライ　二、秋の月　三、舟小舟唄、歸れソレントへ　五、トスティの小夜曲　六、私の太陽　七、ミネトンカの湖畔にて

今や軍人時代

見本一冊進呈

海軍少年航空兵 ▲小學卒業十五歲以上十九歲迄なら誰でも志願が出來る

海軍水兵機關兵其他の志願兵 ▲小學卒業十五歲以上廿一歲迄なら誰でも志願ができる

陸軍工科學校 ▲小學卒業十七歲以上二十歲迄なら誰でも志願ができる

陸軍戶山學校 ▲小學卒業十六歲以上二十歲迄なら誰でも志願ができる

陸軍幼年學校 ▲中學一年修了十三歲以上十五歲なら誰でも志願ができる

陸軍少年航空兵 ▲小學卒業十五歲以上十九歲迄なら誰でも志願ができる

海軍志願兵・少年航空兵 陸軍工科學校・航空學校 其他軍人志願者來れ！

僕もなりたい軍人へ

日本第一　內容が分りよい・會費が安い・合格率第一等

陸海軍人講義錄

來れ！！今や軍人時代！

★ハガキで申込下さい

東京市牛込區台町四　日本軍事教育會

見本一冊進呈

採用試驗目前に迫る　準備は今スグに

滿鐵始め全國鐵道員大不足新規募集　小學卒業生試驗合格せば一躍鐵道員に採用され將來は車掌・機關手・助役・驛長まで出世ができる

本會にて鐵道受驗講義錄を發行し合格指導するや今スグ入會準備し以て合格の榮冠を得よ！每年合格者多數輩出し鐵道省山形、鐵道局は今…

★ハガキで申込下さい　東京市牛込區台町四　日本鐵道教育會

日本第一

◎僕もなりたい鐵道員

どこよりもわかりよい　どこよりも會費が安い　どこよりも卒業が早い

受驗 鐵道員講義錄

鐵道員となる一番の早道

詳しく說明した內容見本一冊を無代進呈す。

大日本通信中學校へ申込次第獨學者の進路を詳細は今直ぐハガキで、東京市牛込區台町四

ゼンシンこれがよいね

中學講義錄もいろ〳〵あるが

仕事の餘暇に自宅獨習で

最新中學講義錄

◇どこより學費が一番安い……
◇どこより卒業が一番早い……
◇內容がとてもわかりよい……

每日一時間づつの勉强で中學が卒業できる!!

吾が最新中學講義錄は文部省改正中學令による、日本最初の中學講義錄で斷然！新しい教授法と他に類のない安い學費で諸君は仕事の傍ら自宅にゐながら僅か一ケ年のスピードで中學の全課程が卒業できる。善は急げ、詳細は今直ぐハガキで、

優秀治淋藥 リベール

うみ、痛み 効め早きが本劑の特徵

五日分 貳円五十錢

大阪南久太郞町 竹村製劑所

各藥店にあり

喘息 アストマン

文獻呈上

各國大病院用の喘息藥　公私立病院御使用の喘息藥　發作時に用ひて十分時で苦痛消失連用して根本治癒の例頗る多し！

25錠 1.00　85錠 3.00　150錠 5.00

名古屋千種通　名古屋衛生研究所　振替名古屋六四番

各地の有名藥店にあり

ライオン コドモ ハミガキ

用意はよいか、それッ！磨け、磨け、上下に。

235

お子樣の歯をムシ歯を防ぐ良い藥の入つてゐるライオン・コドモ・ハミガキ

天下一品

キッコーマン醬油

お臺所の經濟

少し位値段が高くても良い醬油はわりがきくので安價な粗製品より數倍德用です

18—K—6

野田醬油株式會社製造

神經衰弱

睡眠不良　就眠困難　神經亢奮　不安焦燥　心悸亢進

武田發賣品

カルモチン

カルモチンは神經衰弱、ヒステリー等に伴ふ上記諸症狀に對して特的に亢奮せる神經中樞に作用し、よく鎭靜・催眠の效果を發揮す。而かもその睡眠作用は殆んど自然睡眠と異る處なく、普通量は持續服用するも何等の習慣作用なく、覺醒後心身の爽快を感ぜしむ。

10錠（30錢）　100錠（二圓四〇）

發賣元　東京 小西新兵衛商店　大阪 武田長兵衛商店

28（1）550

毎年三百甲歩づゝ、特殊樹木を植栽
臺中州が十ヶ年計畫で

【台中電話】台中州では工業原料及び軍需資源の供給を確保するため明年度より特殊樹木たる桐、油桐、樫、構等の増殖を積極的に奨励する事となつたが、先づ十箇年計畫により昭和十四年度より毎年三百甲歩を各市郡に割當て栽植せしめる筈でこれ等特殊樹木の栽植は台中州下が最適であると

市議協議會終る
次回は臺南で開催

【高雄電話】第二回全島市會議員協議會第二日は二十日午前十時より高雄市公會堂にて開會されたが前日同様多數出席、出席議員數六十三名、議事に入るに先立ち在高雄部隊慰問を一市より五十円宛醵出九市四百五十円を慰問品その他寄附に使用各市代表十名によつて選拔、慰問使一行は二十一日午前十時市公會堂に集合して行動開始の件を決定可決、前日の殘り台北提案議題、件の協議に移り
一、製氷事業市營に關する意見決定の件
一、義務教育實施に關する件　留保分宅地修正を申合せて可決、休憩後安田氏一年間保留を申出で撤回
一、大陸進出の人材を養成する爲め州立長期講習所設置方に關する件可決
一、本島人青年を教育する青年學校設置に關する件可決
一、都市計畫上路線面に商工業地帯その他必要施設の設定事業の促進を期する爲め買收整理に關し速かに適當の計畫を樹立する件
酒類一時可決之で議事總てを終了台北後援各市に於ける開催所設置方をその他に建議の件を追加上程したが臨時とする事に決され次回開催地を台南市と決定し台南市代表より謝辭松尾議長挨拶あつて午後零時十五分閉會同一時から全員既報日程により市內視察を爲し四時二十分公會堂にて解散した尚午後六時半からは松園にて懇親會を催した

厦門の市街は嘉義より立派
慰問團、白井副會頭談

【嘉義電話】嘉義商工會議所代表として厦門の皇軍慰問をなし十八日夜元氣に歸嘉した白井副會頭は次の如く語る

臺南州から私共が最初に慰問に行つたので軍部から大いに喜んで貰つた、厦門を見て感じた事は町は非常に美麗でどんな小さな道路も舗裝してあつて嘉義よりは立派な所だ、今の處商業は繁昌してゐないが大陸を攻略すれば將來は大いに發展するであらう、治安は豫想外によく行屆いて住民は安心して仕事を樂しんでゐます、殊に支那人學生は非常に日本人に憧れて日本人になりたがつてゐる者も相當に居るさうです

列格記念祭

彰化神社では十九日午前十時から神社大前に於て郷社列格一周年記念祭を執行、市尹以下官民有志の參拜があつた

招魂碑前を清掃

【朴子電話】二十三日の郵便局職員の合同招魂祭を控へ東石郡吉谷郵便局長は十九日午後一時の退廳後を利用し自ら勤勞隊長として部下郵便局職員と共に先輩の英靈眠る前記招魂碑一帯の草刈清掃奉仕を行つた

防諜講演と映畫會

【中壢電話】中壢郡防諜協會では郡民に防諜思想の普及徹底と之れが實踐を計り銃後の守の固きを期する目的の下に同支部主催で左記日割に依り防諜講演と映畫を開催しつつあるが池田警務課長及田畑高等主任が陣頭に立ち講演に當り多大なる效果を收めつつあり
△十九日平鎮庄△二十日觀音庄△二十二、三日新屋庄△二十一日楊梅庄△二十六日中壢街

屏東郡郷軍總會

【屏東電話】屏東郡郷軍分會總會は二十三日午前九時より里港保甲會館で開催するが、終了後里港神社にて新嘗祭を執行後武術大會を催す

國語普及研究會

彰化郡では二十七日午前十時から馬公第一公學校に於て第一回國語普及研究會を開催し、國語普及施設並に普及方法の研究發表等をなし從來の形式的國語普及から實際本格的國語普及に移行することとなり此結果に依る將來は各方面から期待されて居る

叺製造競技會

【彰化電話】彰化郡農業組合では既報の通り全島に率先していよいよ來る二十八日午前九時から郡役所構內に於て叺製造競技會を開催する事に決定、各街庄共既に豫選會を終了し正選手二名、補缺一名を選拔して申出て居り、當日は何しろ新しい試みとて各方面から期待されてゐる

統制委員會を組織
寺廟を整理
曾文郡で徹底的に

【麻豆電話】台南州曾文郡では皇民化運動の一大障碍である寺廟に付今般各街庄に寺廟統制委員會を、又郡にはこれらを構成分子とせる指導監督及連絡機關たる聯合委員會を組織、徹底的に整理を斷行することになり既に各街庄長に對し
一、寺廟統制指導精神
二、寺廟統制要項
三、街庄寺廟統制委員會規則及郡聯合委員會規程
を揭示し且下各方面とも本運動に活潑な活動をなしてゐるが去る十四日午後一時半から各街庄長、州會議員、郡關係職員其他有志參集の上協議を終了した尚委員會の構成左の如し
委員長　郡守　林
副委員長　庶務課長　佐佐木
同　警察課長　西村
外委員十二名

高雄は住宅難
全島一臺南より三割高

【高雄電話】高雄市の住宅難は躍進高雄の大障碍として之が解決は焦眉の急とされてゐるが家賃の点について他都市との比較をみるに基隆より一割五分、臺中より一割五分、臺北より二割、臺南より三割高となつて居り昭和八年から昭和十三年に至る戸數增加と新築增加との比較をみると戸數昭和八年五百四十四新築住宅百七十七に對し十三年に至つて戸數七千四百十二と言ふ飛躍的數字を示したに對し新築住宅は僅に一千三百六十八增に過ぎず到底均衡を望み得ぬ狀態にあるが、住宅難の原因としては
1、躍進高雄の宣傳が過ぎ土地熱勃興から地價吊上げがつづいた事
2、一部思惑者の無暗見込による不買傾向、土地所有者中他州に在住する者あり市の發展、市民の福利增進等を顧みぬ事
3、時局に伴ふ建築材料の騰貴
等が考へられるが市當局としては家賃にかかる困難を詰みて、漸次緩和の方策をとりつつあり明年度に於ては時局柄起債には全く望みないので住宅會社の設立を慫慂、住宅經營を事業家にすすめる一方、他州のものにして市內に土地を所有する者に對しては大局の趨く處を說き土地を賣らしめると共に賣らぬ者に對しては宅地税を重課し住宅拂底の責任の一半を分担せしむる等の態度に出るものの如く何れにしても可及的速かな緩和促進策への邁進が熱望せられてゐる

臺南競馬場で馬術大會
きのふ・畜産愛馬會主催で

【台南電話】台南州畜産會及び台南愛馬會主催の馬術大會は二十日午前九時競馬場にて川村知事、岡本部隊長、井上少佐の將校馬術、乘馬術、岡本部隊少女の馬術、學生馬術、乘送り競技外各種馬術を公開して正午盛會裡に閉會した

藤延伍長戰死
重傷にも屈せず機銃抱いて猛射
逆襲の敵蹴散した勇士

【台南電話】○○附近の戰闘に於て名譽の戰死を遂げた平田部隊藤延利雄伍長は大分縣西國東郡[illegible]村の出身台南州警務部衛生課勤務、温厚篤實な模範的警官で出征後は中支の戰野に轉戰し去る[illegible]子江岸の敵陣に五百の敵大部隊の夜襲をうけ三十米の近距離に迫つた敵の手榴彈の雨の中に敢然機銃で應戰次々に倒れゆく戰友を見ながら自らも敵彈を浴びて倒れたが最後の力をふり絞つて起き上り機銃を抱いて猛射敵の一角を崩して血路を開き壕の下から田中部隊に追ひつき急報した勇士であつた、市內東門町一ノ一一四の留守宅にはミヨ夫人、修君、保江ちやんが居る

合同告別式と臺南市市葬
廿四、五兩日に嚴修

【台南電話】中支戰線に於て壯烈なる戰死を遂げ華と散つた[illegible]式は二十四日午後一時岡本部隊營庭に於ていとも嚴肅盛大に執行され又台南市葬は翌二十五日午後五時南門小學校にて執り行はれることになつた

名譽の戰傷者
十九日發表さる

【○○電話】十九日原隊發表、臨新、淞滬附近の攻略戰に於て名譽の戰傷を負つた平田部隊勇士の氏名は左の通りである
【中尉】紙屋利良（新竹[illegible]）【少尉】[illegible]【准尉】[illegible]【軍曹】[illegible]【伍長】[illegible]【上等兵】[illegible]【一等兵】[illegible]

竹之內伍長戰死
廿六日南投街葬

台中州南投郡役所勤務竹之內秀雄伍長は中支方面に於て聖戰に參加し江西省瑞昌縣附近に於て護國の華と散つたが、來る二十四日遺骨の凱旋を待つて二十六日最も盛大に南投街葬を執り行ふ事となつた

大上一等兵戰死

【朴子電話】東石郡朴子街出身一等兵大上藤治氏は陸の水雷平田部隊の勇士として北支に轉戰[illegible]攻略戰に參加戰中の所に壯烈な戰死をとげた旨公報に接した同氏は極く實直な青年で警官在中の功勳に依り同日付に巡查部長に陞任された

平田伍長告別式

【馬公十八日發】豫てから○○病院に入院治療中の平田正勇氏（新竹州[illegible]出身）は十七日午後十時死亡した、告別式は十八日午後五時馬公で官民多數參列の下に嚴肅に執行された

彰化郡青年團査閲

彰化郡青年團査閲は十九日午前九時から和美公學校に於て男女青年團二十七團、二千名參加の下に華々しく擧行した

久保軍曹戰傷死

【高雄電話】南支戰線に活躍中名譽の戰傷を負ひ○○病院に入院治療中の久保忠一軍曹は十八日午後六時三十分遂に戰傷死した旨高雄市役所に公報があつた、尚高雄市では同軍曹の告別式を十九日午後四時より市內で執行した

新装成れる高雄吉井百貨店（高雄要塞司令部許可濟）

軍事援護大會
社會事業大會と共に十九日桃園で開催

【新竹電話】時局下銃後に於ける重要性を帶びる軍事援護事業並に社會事業の相互連繋及び之が改善發達を圖りその圓滑なる遂行を期すべく新竹州では十九日午前十時より桃園一公學校に於て軍事援護並に第八回社會事業大會を開催した州下關係者百八十餘名出席、知事代理として森田內務部長臨席、開會に先立ち軍事援護事業功勞者並に社會事業功勞者の四氏に對する表彰式あり、次で銃後強化の爲益々援護事業並に社會事業の相互連繋圓滑なる事業遂行を期する旨宣言決議を爲し更に支那事變出先部隊長宛指揮官に對し大會名を以て感謝電を發送、全員打揃つて桃園神社に參拜、一旦休憩、午後一時より協議會に入つたが、先づ
一、現下時局の推移に鑑み益々軍事援護事業の完遂を期する要あり之が方策に關し意見を承りたし
につき各市郡代表者より夫々最も適切な具體的意見の答申あり、引續き各協議事項を逐次原案通り可決午後四時十分終了、森田內務部長の「銃後の務め」と題する講演あり六時解散した

藤井一康氏逝去

【臺中電話】臺中商工會議所議員臺中市錦町九三藤井一康氏は十九日午前一時五十分自宅にて腦溢血で逝去した、享年五十九、曾ては臺中郵便局長、市協議會員等を歷任した事がある、尚葬儀は二十二日午後四時本願寺にて執行する

大甲街役場吏員が公金を横領
三名結託して數千圓

【大甲電話】台中州大甲街役場勤務主任林某（三三）同吏員許某（[illegible]）同吏員施某（[illegible]）の三名は十八日夜突如大甲分室に召喚され、中村分室主任の嚴重な取調を受けてゐるがその容疑事項は三名結託の上公金數千円を横領費消してゐたもので[illegible]

新設の築磯に鮮魚が蝟集
豐漁に漁民大喜び

[illegible]

馬匹の育成調教に預託牧場設置
臺中畜産會が大肚山に

【台中電話】台中州畜産會では馬政計畫に順應して馬産增殖を圖るため一般の馬匹の預託を引受け、育成、調教を畜産會で行ふ事となつたので大肚山より甲歩の敷地に無償拂下げを受けて大肚山馬匹預託牧場を設置する事に決定、既にその他の設備は畜産會が莫大な費用を投じて行ふ筈で、その指導管理に技手一名、屬二名を配置する豫定であるが而して引受頭數は最初約百頭位で州下畜産組合をして購入させる計畫で勿論民間の馬匹も大いに歡迎し預託料は牝馬及乘駒の飼養管理は次の如く實費で引受けると
第一年目月十五円十錢、第二年目[illegible]十八円四十錢、第三年目六十四円二十錢、第四年目六十九円六十錢、第五年目以下同じ

農林氣象臺を大肚山に新設
山地開發愈よ具體化

【台中電話】台中州當局では大肚八卦兩山の山地開發をなす事となり過般の山地開發委員會に於て開發方策を決定したが大肚山開設は莫大なる經費を要するので台中州立農事試驗場に附設せしめ調査費として一萬數千円を計上してゐるので氣象台の設置と相俟つて大肚山開發は愈よ具體化するのである

役場荒し逮捕

【員林電話】十八日午前六時半頃台中州員林郡二水庄役場に一怪漢忍び込み同役場の金庫より現金二十餘円を窃取し姿を消したとの報に依り所轄二水派出所員は早速、大活動を開始し八方捜査の結果、數時間足らずして難なく犯人を逮捕した、右は台南州新營郡出身蘇首賢（二七）と云ふ本年一月下旬台南州新營郡新化庄役場より百七十円を窃取したるを手初めに曾文郡麻豆庄役場より百七十円、高雄州埔水街役場より百七十円、嘉義郡中埔庄役場より二百三十餘円、臺南州岡山街役場より二百六十円、その他各地で役場を荒した怪盜である、尚身辺には常に合鍵約二十本、ナイフ三本、懐中電燈等七つ道具を所持し[illegible]取調中

嵩なかだち

職員　[illegible]
店員　[illegible]
長　[illegible]
女中入用　[illegible]

慰問袋には

何がよいか……食料品から日用品、何品によらず不自由な前線ですから赤誠こめて送れば何でも喜ばれる筈です。だが兵隊さんに喜く役に立ち、誰にでも喜ばれるのはイマヅ蟲取粉の樣な驅虫劑だとの事です。と云ふ理由は支那は日本と違つて非常に不潔な上に、オンドルが炊くので寒くなつても南京虫は猛烈に繁殖するし、また痒いしらみがこれも夏冬の別なく兵隊さんを虐めるからです。南京虫や虱はわけなく退治できるイマヅ蟲取粉は冬でもなくてならぬ品です。慰問袋には必ず一罐を

特許 新案 意匠・商標・懇切取扱
辨理士 井上清子特許法律事務所
東京市京橋區[illegible]町二ノ四・電話京橋五〇七一・振替東京七〇九九六

天下一品　一家一瓶
ライトインキ
此の超非常時！資源愛護の秋!!
高價な萬年筆や鐵ペンを永持ちさせるライトに依つて經濟と能率の一擧兩得!!!
2オンス入 正價30セン
（全國の文具店にあり）
ライトインキ製造株式會社

嬉しいお知らせ
洋裁手藝なら何でも解る「洋裁講習錄」見本と月刊「洋裁之研究」三ケ月分無代で進呈
東京高等技藝學校
校内生募集

厚みのあるバニシングで顔を硬らしてる時代は過ぎた。
パピリオクレーム

水口明著
金儲と利殖の早道
四六判五十頁 定價十錢 切手代用可
何事を成すにも一應の知識や準備なくして成功するものではない、只漫然と金を儲けたいと言ふ樣な空想のみで成功した人は一人もない。本書は利殖の定跡とも言ふべき權威書で、金儲けと利殖の方法に就いて實例十數種を擧げて詳述したものである。
（內容の一部）資産增殖の秘訣三ケ條・金作りの信條・貯める事と殖やす事の相違點・利廻計算に心せよ・年數十割の利殖實例・資金十倍活用法・確實な方法で一萬圓を得るにはどうしたらよいか又何年掛るか。
發行所 富久屋出版部

上田廣著 陣中小說
黄塵
兵隊さんの書いた傑作第二彈
定價一円 送料九錢
東京芝區新橋七丁目 振替東京八四〇二番
改造社發行

可愛い子供の好き嫌ひが直る。食物
をお與へになると、不思議にお子樣の惡い癖が直り、お行儀が良くなるので父兄間で大好評です。

虫下し
マクニン
野菜は喰ふべし 但し蛔虫に喰はれナ
藤澤友吉商店

どうしてこんなに讀まれるか
何よりも第一に面白いからです。文句なしに面白いのです。學者が讀んでも、小店員諸君が讀んでも、お祖父さんが讀んでも、坊つちやんが讀んでも、です。
自分の作が世の子弟を毒するならば筆を燒いて田園に歸る、と著者野村胡堂氏が言つて居られるのを見ても、いかに心魂をうちこんだ力作であるかがお判りになるでせう。「錢形平次」は、日本的な、眞に日本的な、戰時娛樂版です。
錢形平次捕物百話
全八卷・一冊一圓・全國書店にあり
中央公論社發行

大感謝！讀者いよいよ大激増！

日本一の婦人雑誌

婦人倶樂部

二大實用附錄贈呈 十二月號

これこそ！良き娘を作り・良き母を作る理想の婦人雑誌と大評判！

各方面の名士・名流婦人挙って御推奨！見逃したら全く御婦人の恥です

第一別册大附錄 實用防寒毛糸編物

温かで、經濟で、衛生的の實用型發表！特に子供もの豊富、出征兵士慰問用編物もあって大人氣！

毛糸編物日本一「婦人倶樂部」が、特に新工夫の時局にぴったり合ふ實用大附錄！特に子供ものが多いので大評判！編み方が簡單で初心者もスグ出來るので大歡迎

▲ベビー用寝袋型サック
▲ベビー用帽子
▲おむつ押へつきのベビー下着
▲ベビー用足袋
▲ベビー用帽子
▲幼兒用ちゃんちゃんこ
▲三、四歳男女見用スエーター
▲三、四歳男女見用スエーターとズボン

▲四歳から八、九歳まで男女見用コンビネーション
▲四歳から十三、四歳まで少女用スリップ
▲四歳用から十二歳までの女見用下着
▲四歳から七、八歳まで女見用ヅロース
▲四歳から十三、四歳まで男女見用靴下
▲四歳から八歳まで少女用腹巻
▲五歳から八、九歳まで男女見用肌着
▲五歳女見用マントと帽子
▲六歳男見用ジャンパーとズボン

▲五、六歳から十三、四歳まで男見用半ズボン下
▲六、七歳女見用帽子つきオーバー
▲六、七歳女見用スエーター
▲七、八歳男見用オーバーと帽子
▲七、八歳少女用スエーター
▲七歳から十三、四歳までの少女用靴下
▲兒型の八歳少女用室内穿き
▲八、九歳少年用スエーター
▲九、十歳少女用スエーター

▲十二、三歳少女用スエーター(二種)
▲女學生用ソックス
▲若向きにも中年向きにもよい
▲婦人用ショール
▲婦人用防寒ショール
▲婦人用靴下
▲防寒用オーバー
▲婦人用腹かけ
▲婦人用手袋

▲老人用防寒肩掛
▲婦人用半股引
▲兵隊さん用防寒チョッキ
▲兵隊さん用防寒チョッキ
▲兵隊さん用防寒帽子
▲兵隊さん用防寒手袋
▲兵隊さん用シャツ
▲兵隊さん用ズボン下
▲兵隊さん用防寒靴下

第二別册大附錄 冬の子供の病氣一切の手當法

この附錄一册あればお母様方大安心!!

◆肺炎…◆百日咳…◆腸炎…◆鼻カタル…◆咽頭カタル…◆扁桃腺炎…◆氣管支炎…◆風邪…◆流行性耳下腺炎…◆流行性感冒…◆猩紅熱…◆ヂフテリー…◆流行性下痢…◆小兒喘息…◆副鼻腔カタル(蓄膿症)…◆中耳炎…◆麻疹…◆子供の身體を鍛へる冬の日常衛生…◆小兒肺炎の上手な家庭手當法…◆子供の體力を増進する榮養食品…等々について、小兒病の權威竹内薫兵博士、田村均博士が、誰にも分りよく豫防法、治療法、手當法まで一切公開された大寶典!!

▲結婚前に知って置きたいこと教へて置きたいこと座談會

▲夫の留守勝の家庭の子供の導き方座談會

戰時下家庭の主婦として是非知らねばならぬ家計の切り盛り、夫に一番愛される急所、姑、小姑に仕へる心得等々、そこそ新時代の花嫁學を深切に發表、實に奥様方も必讀の大特輯!!

▲悲劇に泣かねばならぬ女性…菊池寛

どうして近代女性は悲劇に…結婚に、家庭に陥入りやすいのか？これこそ菊池先生が皆様方に與へられた大問題！正しき戀愛をしたい方、幸福な結婚をのぞむ方は一刻も早く御覧下さい

▲古シャツ・古ワイシャツ利用の子供の下着九種

五・六歳用コンビネーション◆十一、二歳少女用コンビネーション◆おむつ押へ二種◆五、六歳男女兒用ウエストとパンツ◆六、七歳男女兒用アンダーシャツと室内穿き等色々

血は燃ゆる漢口の大攻略戰 片岡鐵兵從軍通信

熱血熱涙の大感激發表 吉川英治從軍感激譜

▲圓滿御夫婦戰時下の生活振り拜見…誰も知りたい外出時のお作法心得畫報

▲五人の遺兒を將校に育上げた天晴れ軍國の母物語…清開寺健

▲銃後報國の赤誠に輝く日本一の貯金村を訪ねて…本誌記者

▲十九醫學博士の感冒撃退法

▲職業婦人と竹内茂代博士の冬の衛生問答

▲娘の婚期を逃さぬ母の心得十ヶ條

冷え性の人、感冒にかかりやすい人、運動不足になり勝の人への大切な心得、何時も丈夫で働ける注意…

お料理

▲榮養滿點經濟的！健康大豆料理色々

▲誰でも大歡迎！お手輕丼料理十種

▲風變りで美味しい鄕土自慢の名物料理

美容 大特輯 評判の方々が實行してゐる美の奥の手公開

肥り過ぎた方、丈の低い方、肩巾の廣い方、そばかすの多い方、口の大きい方、顔の黒い方、色の黑い方は早く御覧下さい。

傑作讀切小說

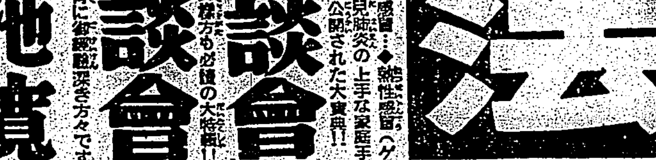

▲運命の父と娘 女性の戰ひ…菊池寛

▲意外の求婚 四季の夢…片岡鐵兵

▲佳人の復讐 黑潮…川口松太郎

▲子は誰のもの 涙の責任…竹田敏彦

▲恋愛大悲劇 春雷…加藤武雄

▲劍難！女難！江戸長恨歌…吉川英治

▲怖しき秘密 薄化粧…武田麟太郎

▲美男美女 風車…山本周五郎

▲純情哀歌 美しき青春…淺原六朗

▲微笑哄笑 素晴らしき功德…川原久仁於

◎特價六十五錢(送料十五厘)

發行所 東京小石川 大日本雄辯會講談社

振替東京三九三〇一 各地の書店で賣ってゐます!!

江上に各國軍艦
その間を往き交ふ妓船の群れ
珠江に見る平和の兆

【廣東にて濱中本社特派員】珠江を下る、僅かな距離ではあるが記者は廣東入り後はじめての珠江下りを経験した、海軍桟橋を離れ珠江分流を本流に急げば右手はニユーヨーク式の高層建築を連ねた、バンドで左は大火の跡に當時の

悽慘 な情景を物語る河南の岸辺、開閉式の海珠橋下を過ぎてつくぐ〜と橋の大きさを感じたがこの橋は支那軍が敗退に際し破壊せんとして果さなかつたもの、流石の支那軍でも急いではとてもこはしきらぬ位に頑丈な橋なのである、バンドの高楼を河から見るのも初めてだ十階、十二階の屋根の上に材木で組み合せた櫓状を何か奥つた世界のものの様に見る、碼頭が續く、英國國旗の碼頭も數ヶ所にある、分流を出外れて本流に入れば三角點に沙面（租界）があり岸辺には英、米、佛各國の河砲艦がずらりと投錨、疍民の小舟が數百艘蝟集してゐる、それは渡船であり夜は妓船ともなる舟が織る様に

芳村 と市内とを往き交はしてゐるのも平和がやつて來た證據である

本流を下れば今度は右手に外國の商館や石油タンクの續く碼頭、左手は河南の碼頭、所謂廣東港の全貌がクローズアツプされるのである、中央に巍然と浮かぶ我が〇〇、廣東とはきつても切れぬ縁につながる〇〇もある、なつかしい台灣の〇〇船も多數浮かんで入り來るもの、去り行くもの、日章旗と軍艦旗が黄色の流れにさへもはつきりと映ずるが如く見るものの心を躍らせる、碼頭がきれる辺りに小さな島が流れを二分して横たはり其処には古の城塞そのままの保塁がある、流れる〜〜支那革命の歴史と

新生 支那の生々した姿とをのせて珠江は流れるのである、支那を語るものは先づ河を語らねばならない、北支に黄河あり中支に揚子江あり、そして廣東には珠江がある、機雷を呑んでゐた水も今は靜まり返つてところどころに支那人漁夫の網うつ姿さへ見られ街を出外れると兩岸に繁く灌木、小徑の繁みも風にもそよがず遙か下流には家鴨の群が遊びに來てゐると云ふ、廣東の大動脈珠江が絶え間なき汽船の來往に激しく脈打つも近い事であらう

岡讓二こと中溝少尉と
陣中でパツタリ
戰爭映畫論を一席聞かさる

【廣東にて濱中本社特派員】殷賑ならぬ生々しき戰場に東寶の市川岡讓二が現れた、今は忠勇なる帝國軍人の一員〇〇部隊の中溝讓二少尉である、新戰場廣東へ勇姿と奮鬪した岡讓二こと中溝少尉は珠江對岸〇〇の街にあつて時々連絡のために廣東市へやつて來るが十九日〇〇部でひよつこり出會してしばしの時間を語り合つた、身にピツタリと合つた凜々しい軍裝、剃り立ての髭あとも青々として長劍をぐつと構へて中溝少尉は語るのである

戰爭にはどんな事があつても勝たねばならぬ、これが戰場にあつてのすべての感想である

武勇傳は 惠州附近で敗殘兵の襲撃をうけて僕の〇隊が眞正面にぶつかり彈丸はヒユーン〜と飛んで來る、全くその時は緊張したね

戰爭と映畫とは 五人の斥候兵はいい映畫だつたが、ほんたうに戰爭を知らない人ものて作るのだから戰爭の醍醐味を傳へたものから見ると迫力が足らない、僕は全くよい戰爭映畫をつくりたい、隠れば勿論よい戰爭映畫をつくる

隊付以來〇〇にあつて部隊に從つてゐた同少尉は直ちにこの廣東戰線にやつて來たのである、戰線にあれば一寸でも知つた人に會ふ事がとても嬉しいとある、この前も今は上等兵の講談師神田伯山がわざわざ訪れて來て大いに語り合つたさうであるが時も時廣東には丁度海軍從軍第二隊のペン部隊が來てをり而もその中には映畫界から下加茂の衣笠、日活多摩川の滝沢兩監督が參加してゐるのでこれから是非會ひたいと出掛けて行つたが軍務の餘暇にはかれての趣味である將棋も忘れず數多くのスケツチをものするなど陣中でも伎技の研鑽に懈怠のないところを見せてゐる

戰線で活躍中の岡讓二君（永井本社特派員撮影）

闇夜の市中を
初の自轉車行
キラツと光る歩哨の劍光

【廣東にて濱中本社特派員】記者は市内で要件を濟ませて十九日はじめて夜の道を宿舎に歸らねばならなかつた、夜の市中を歩くは全くはじめてである、此々として星さへない黒暗々の街がねむつてゐる、自轉車にのつて走るのにぢーつと地の底に引き入れられさうな陰しさがする兩側の屋並さへ定かならず僅かに懐中電燈で道を照らすだけなので兩側の家は斜に倒れかかつて來さうな気がするのである、トラツク鐵騎がゴーツと風の如く過ぎ去るとその後からまた闇が迫つて來る、トラツクを避けて道路の片隅に寄るとヒヤツとしてさはつてみると垂れ下つた電線だ、晝間は復舊者も増加して次第に賑やかになつて來たが夜は全く死の都と云つてもよい〜〜ないほど、これが人口百五十万の都會とはとても思へないのである兵隊さんの宿營所のみがぽつと人魂の様に明るいだけで時々キラツと歩哨の銃劍に驚かされるのも戰地なればこそ、廣東入りして早や一と月、晝の間はもう廣東の街だけでは戰地と云ふ感じは稀薄になつたが夜だけは戰地だと云ふ事を思ひ出させるのである、もう僅かの間で電燈もつく筈だ、又廣東の夜姿を早く見たいと思ふものは記者一人のみではないのである

日本人を母に持つ
奇しき運命の青年
皇軍に救はれ通譯として活動

【廣東にて濱中本社特派員】父を支那人に持ち母を日本人にもつ奇しき運命の混血青年が今〇〇部隊の通譯に拾ひ上げられ今雄々しくも身を以て日支親善東洋平和の為に働いてゐると云ふ隠れた事實が判明した、彼の名は日本名高橋幸吉（二十）で父は蔡福氏、母は〇〇と云ひ父蔡が横濱市中區で支那料理屋をやつてゐる中に生れ工手學校を卒業して父が單身歸國した後も母の許にあつて暮し中昨年母も死亡したので兄弟四名と共に事變直前父の許へと渡つて來たのである、日本にゐたと云ふだけで父は支那軍に監禁され彼等六名の兄弟も日本語は使用すべからず日本の着物は着るべからずと絶えず鋭い監視の眼につきまとはれ幼い弟四名は直ちに支那小學校に入學せしめられ徹底的な抗日教育を授けられた、兄はその抗日の嵐の中に敢然起つて親日を説いた結果スパイとして廣州省境近くの西臨監獄にぶちこまれて以來一年、明日をも知れぬ危險な生命に脅えつつ暮す中、皇軍は急進廣東を陥し入れ救はれたと云ふ譯であるが、運命の親子は日本と支那の二つの血に生きて父と幼い弟四名は最初どうしても抗日が正しいと叫んでゐたと云ふ、然し幼くとも弟四名は兄の指導と脈打ち初めた血に矢張り日本がほんたうに正しいのだと今では父と共に彼と共に從つていそ〜と軍の御用に從つてゐる由であるが、全吉の胸に宿る悲しみは兄が捕はれてその消息さへ知れぬ事である、軍にも懇願してきつと兄を救ひ出したいと何かと策をめぐらしてゐるとか

岡本居留民會長廣東へ復歸

【廣東にて濱中本社特派員】廣東在留日本人居留民會長岡本謹太郎氏は十八日來廣したがかねて在留の邦人有職者は既に種々の役割を帶びて來廣中であるので岡本氏が廣東に姿を見せた事は居留民會が早くも事變前の姿を備へた事を意味するものである、同氏は多年廣東にあつた貿易商でつとにその令名を知られてゐるが復興廣東を目差す諸事業關係の人員も大で、い出揃ひ然も數は次第に増加する一方又新たに來廣豫定のものも多く從つて同氏今後の活躍には大いに期待すべきものがある訳である

廣東の博愛醫院
近く復歸か
下條博士現地視察から歸る

臺灣總督府警務局衛生課下條技師は去る九日出發〇〇に便乘十二日夕刻廣東に到着、廣東博愛會醫院の復歸問題につき陸海軍出先當局と種々折衝を遂げ大體諒解を得たので十九日午後で歸台したが語る

廣東の陸海軍當局には色々と御世話になりました、廣東博愛會醫院の復歸問題については出先軍當局の諒解も得たので一應引揚げた次第です、同院の復歸問題については府の關係方面とも協議した上で具體方策が決ることとなりませう

臺灣慰問隊一行
日程を繰上げて歸還

【廣東にて濱中本社特派員】佐々波督府會計課長以下台灣よりの皇軍將兵慰問隊一行は豫定を繰りあげ〇〇日午後〇〇丸で台灣へかへつて行つたが南支戰線に於ける初の慰問隊として大歡迎をうけ慰問品は分配されて將兵を喜ばせた近距離であるとは云へ台灣よりの特急慰問は正に非常な上出來であつた

健兒ら颯爽と
湯の郷を踏破
臺北聯合少年團の行軍

台北市聯合少年團の本年掉尾の合同訓練は既報の如く二十日決行された、各少年團指導者並に健兒約七百名參加し午前八時半台北驛前廣場に集合、同九時發臨時列車に乘込み四、五年健兒は北投で下車それより四年組は善光寺を經て山を越え、硫黄谷に出で、五年組は不動の瀧を往復し一方六年健兒は士林驛で下車し天母溫泉を通り草山衆樂園前より左に入り、各班とも颯爽と元氣一杯、大地を踏みしめ、湯の郷を中心とした秋色を賞でつつ新北投驛前の廣場グラウンドに到り休憩後同一時より聯合團長台北市尹以下幹部の訓話を受け同團長の號令あつて健兒一同は三時半の臨時列車で歸北解散した

國婦基隆支部
けふ盛な發會式

【基隆電話】基隆市及び基隆郡の國防婦人會を打つて一丸とし統制強化すべく、今回大日本國防婦人會基隆支部を結成し二十一日午後一時から基隆劇場にて發會式を舉行するが式後陸軍中佐の軍事講演がある

英領事の自動車と自轉車が衝突

十九日午後十時過ぎ淡水英國領事マクダモツト氏が自家用自動車北二七五號を操縦し、松山より台北市内に向け進行中、松山と中崙の境で日本通運のマーク入り提燈を携行自轉車に乘用し前方より進み來つた男を回避出來ず跳飛ばしたので同男は路上に打ち倒れた件の男を自動車内に收容し馬偕醫院に運び應急手當を加へさせたが右眼上部、兩足に治療一二週間を要する見込、尚被害者は何故か住所姓名を問はれても答へず只默々としてゐた由である

〝足で歩くな こころで歩け〟
けふから交通訓練日

二十一日より二十五日迄五日間に亙り台北州下一円に實施される交通一齊訓練に際し眞田州保安課長は大要次の如き談話を發表した

今回の趣旨とする處は州民大衆に交通法規の普及徹底を圖り交通道德の向上を促し血醒い交通禍を絶滅して輻湊せる交通街路に無事故の交通情勢を現出せしめんとするに外ならない、昭和十二年中における統計を見まするに件數二百五十二件、死者五十名傷者二百二十名となりこれを支那戰線に在る名譽ある戰死傷者と思ひ比べまして誠に無意義な悲慘な死傷と言はなければならない、交通事故の原因を探究すれば五つに分ち得られるがその主因は自動車事故で十二年中の同事故は二百三十二件に上り運轉者の不注意が九十三件被害者の不注意が三十九件その他となつて居り、即ち自動車事故は運轉者の不注意に依るものが最多で又被害者の不注意の為に惹起したのも相當多いから運轉者と一般交通者との注意に依つて殆ど大部分の事故が防止されるのである、そこで私は一般州民に交通に對する關心を新にして戴きたいと思ふ、先づ通行者は一、交通規則は自ら守れ二、足で歩くな心で歩け三、事故は其の身の油斷から四、待てあわてるな、無理するな五、譲れば起らぬ交通事故等の標語を口ずさみ一方運轉者は運轉者として機關の點檢や速力に注意し通行者は交通法則並道德を遵守したならば大台北は明朗なる交

けふの天氣

△北部地方 北東の強風曇り後時雨
△新北部地方 東の和風曇り後時雨
△昨日の氣溫 最高二二・九度（午後一時） 最低一七・三度（午前八時）
（台北測候所發表）

皇紀二千六百年 奉祝の記念事業

皇國の文化を基礎に
肇國の大理想を解説
日本が世界に誇る歴巻

【東京二十日發本社特電】皇紀二千六百年奉祝記念事業の一つとして行はれる日本文化大觀の編纂出版は去る六月帝國學士院から文部省に申出があり教學局が主となつて内容、執筆者人選などの

準備 を進めてゐたが愈々成案を得、經費六十五万円で愈よ編纂に着手する事になつた

體裁は九寸八分に六寸九分（菊倍判と四六倍判との中間）本文千二百頁、他に附錄多數附す豫定である、内容は緒言、序說、古代文化、中世文化、近世文化、現代文化、日本文化大系、日本文化の回顧と展望の各編に分れ天業恢弘、八紘一宇の肇國の大理想より説き起し、神武天皇肇國の昔から脈々現代に說き及ぼし現代國運に今後の展望に於ては世界に誇るべき日本文化の將來を

宣揚 し日本精神の具現たる皇國文化を基として新しき世界文化を創造せんとする大理想を示したもので日本文化の本質と理想に對する決定版たらしめようとするものである、大體昭和十五年秋完成の豫定であるが、更にその大綱をとつて別に英、獨、佛の各國語版を各約一千頁位を作り世界に向つて我が文化の理想と優秀性を誇示する計畫で之は十五年末か十六年初頭に完成する筈である、編纂の衝に當る人は前文部次官河原春作氏を委員長格の

編輯 に任じ東大名譽教授辻善之助博士以下八名が顧問の任に當り編輯は教學局武若時一郎嘱託以下二十七名が命ぜられたが、その中東大助教授坂本太郎氏以下十名の新進學徒が直接その執筆に當る事になつた

臺醫總會開かる

台灣醫學會第三十二回總會の第二日目なる講演會は二十日午前九時より台北帝大醫學講堂で開催、一般演說の後午後一時五十分より特別講演に入り白鳥帝大教授以下の講演あり同四時過ぎ盛況裡に閉會した、尚夜は午後七時より鐵道ホテルで懇親會を催した

兵學校へ臺北一中から三名

時局柄本年は陸軍士官學校及び海軍兵學校へ入學志望者多く台北一中出身者にして陸士へ入學するもの七、八名ある模様であるが、海軍兵學校への入學合格者は台北第一中學校四學年より銀屋[illegible]（台北信用組合長銀屋[illegible]之助氏の五男）矢野致夫（台灣商會社支配人矢野致良氏の息）の兩君、外に同校出身、高等學校一年太田[illegible]君も合格の榮を得、二十二日台北出發二十九日身體檢査を受け十二月一日入校の由

東京 陸軍航空學校
きのふ盛大な開校式

【立川二十日發同盟】東京府北多摩郡村山村の東京陸軍航空學校では校舎の仕上工事が完了したので二十日盛大な開校式を挙行した、同校は陸の荒鷲の基礎教育を施す目的で昨年十二月に創立され本年四月熊谷飛行學校内の假校舎で開校し後現在の校舎に移つたもので全國各府縣の高等小學卒業者及び中等學校中退者より選抜した健兒が制空の雄圖に燃えながら軍隊式の猛訓練と勉學を励んでゐる

大安團が優勝
南署管内の壯丁團の檢閲成績

既報台北南署管内の保甲壯丁團檢閲は大安協合保甲壯丁團が成績最も優秀と認められ榮ある優勝旗を授與されたが二等以下の成績は次の通りである

△二等万華南△三等万華△四等六張犁以下略

漢口無電局
愈よ店開き

【漢口十九日發同盟】華中電氣通信株式會社では皇軍の武漢占領以來漢口無線電報局の開設を急ぎつつあつたが漸く準備を完了し愈よ二十一日より一般無線電信の取扱ひを開始する運びとなつた、宛先は北中支を始め日本、滿洲および世界各地で料金は日本、滿口間十四字まで一円五十錢、支那内地は十五字まで五十錢となつてゐる

臺大にも明年から
日本精神學講座
既設は東大と京大のみ

我が國の帝大に於て所謂日本學又は日本精神學の新講座を設定して居るのは東大と京大の兩校で、時期は昨年からであるが、もとく文部省の慫慂に依つたのであるから

最初 のほどは何から敎へて好いか見當が立たないやうな感もあつた、併し現在では東大としては國史、東洋倫理、東洋哲學等の諸敎授が擔任し、京大でも國史の敎授の主任の下に哲學科出身者が居つて、夙に日本文化の特質と日本精神の本義等につき研究を遂げて居る、台北大學としては地域的にも時機の關係に於ても極めて緊切なるものとして、自發的に日本精神學講座の新設を企劃し其の經費を昭和十四年度豫算に計上したところ、三田總長並に島田文教局長の快諾を得、又た拓務局の承認を經たものである、右に就き矢野文政學部長は語る

我が學部として最初よりこの講座擔任の定まれる敎授の

有無 を考へたのでなく、主として國史、國文學、哲學、倫理學、並びに法制史等の方面から、更に換言すればこれらの學問の各敎授がそれぞれ專門の立場から日本精神、日本の特殊文化及び其の傳統等を明確に闡明し説明する、即ち歴史は歴史の立場から、文學は文學の立場からそれを明らかにするのである文學に例を取るならば、イギリス文學の現はれて居るイギリス精神、フランス文學に現はれて居るフランス精神が示されて居る日本精神と比較研究をして、的確に我が國體や文化の眞髓と本領とを

會得 せしむる如きそれである、また杉浦重剛翁の倫理御進講草案の如きも勿論結構な敎材たり得るであらう、即ち最初から一定の形式で縛るやうなことはせず種々なる學問の分野に從つて日本精神を講述して行けばよいのである、そして其の學生の内より成績優秀者を見出した場合それを養成して行く〳〵は其の主任敎授とするやうにしたいと思つて居る

尚ほ同大學の日伊交換學生の新計畫は兩三年前イタリーのナポリで大學の格式ある東洋語學校より提唱があつたのだが種々なる經緯の後愈よ明年度に於て

實現 の運びとなつたもので之に就ては同大學のアラン・デル・デルレ講師を通じ駐日イタリー大使館と交渉中に屬するが、之が實現すれば交換學生の渡航旅費及び研究費は各々その所在地に於て負擔することとなる筈で、台大よりは大學院在學生若しくは助敎授一名を派遣することとなるであらう

黄金の島〝得撫島〟
北海の孤島に藏された寶庫
愈よ大がかりに調査

【東京二十日發本社特電】千島の得撫島は黄金の島だと云ふアイヌの傳說を頼りに此の夏商工省の平林技師が同島に渡り試みに海岸線から約一里以近で露頭を探つて見ると一目でも判る見事な銅の露頭なので早速札幌鑛山局に持ち帰り分析して見ると銅を素晴らしく含有してゐる許りでなく金を可成り含んでゐる事が判り近く大規模な調査隊を組織し周圍二十餘里の同島を隈なく調査、有史以來沈默を守り續けて來た北海の孤島に秘されたる地下の寶庫を提起する事になつた尚此の結果如何に依つては更に千島列島全島に亙る大調査隊の派遣も計畫されてゐる

太平洋の女王船
海國日本が誇る快速純國產船
日本郵船で建造の注文

【福岡二十日發本社特電】日本一は愚か太平洋に霸を競ふ諸外國汽船を押へて斷然王座に就く二万七千七百噸の近代科學の粹を集めた豪華船二隻が日本郵船で建造に決しその一隻が長崎三菱造船所に發注される内報があつた、同船は全長二百八十一米幅二十六米船客八百五十名を乘せ二十四ノツトの快速を出す純客船で船材總て國產品を使用、竣工の上は郵船サンフランシスコ線に就航、現在太平洋の王座を誇るエムプレス・オブ・ジヤパン號（二万六千三十二噸）を見事蹴落して太平洋に國產女王として君臨せんとするもので川崎造船所で建造の他の一隻と共に近く正式契約、來春正月頃から建造にとりかかる豫定である

野村生命
東京 日本橋

護國英靈の大追悼會
きのふ東本願寺別院で

東本願寺慰問使大谷瑩潤師提唱の支那事變護國英靈大追悼會は台北市役所後援の下に二十日午後一時半市内、新起町東本願寺別院本堂に於て、いとも嚴かに施行された、この日六根色旗ひらめく本堂に戰病歿將士遺族及び國防婦人會代表其他一般信徒七百餘名が參集護國の鬼と化した英靈に一時の祈りを捧げた、定刻一時半、本堂に信正院大谷瑩潤連枝は青の色衣も嚴かに御義煉氏其他の隨員を從へて登座音讀座の式に始まりて小經、伽陀、念佛、和讃、回向と形の如く式は進行し信正院の親教、御義煉氏の復演があつて後特に出征軍人家族への御傳式（おかみそり）が信正院の手によりて行はれ午後四時盛會裡に閉會した、尚當日來賓として森岡總務長官、島田文教局長、藤田州知事及び在郷軍人會代表等が參列した（寫眞はその大追悼會）

臺陽醫業の倶樂部落成

【北港電話】臺陽礦業にては豫て總工費一万四千円を投じて瑞芳鑛山に從業員の福利施設として倶樂部を建築中であつたが、この程竣工を告げたので來る二十二日午前十時より新築なれる同倶樂部に於て盛大なる落成式を舉行すると

陸軍豫科士官學校で卒業式

【東京二十日發同盟】牛込市ヶ谷の陸軍豫科士官學校では二十日北白川宮永久王殿下の御台臨を仰ぎ第三期生徒二千二百二十二名及び第十八期第二次生徒二百八十八名の卒業式を挙行した

防共記念大武裝行進

日獨伊防共協定成立二周年を記念する防共協定記念學生聯盟主催の第九回愛國學生大會は十九日午後一時から代々木練兵場で多數來賓を迎へ都下大學、專門學校學生一万五千餘名參加の下に盛大に挙行された（寫眞は荒木文相の閲兵式）

漢奸と罵られても
正義日本の味方
臺銀漢口支店傭員 に絡まる美話

【漢口十八日發本社特電】漢口台灣銀行支店に大正九年開設以來二十二年間小使の職にあつた名山（?）は今次事變勃發以來常に排日支那軍に對して極度に痛罵同國民からは

漢奸 と罵られ作らも[illegible]

一生忘れる事は出來ぬ、漢奸と罵られやうが父殺されやうが私は何處までも正義に味方する、そして日本が[illegible]と勇躍漢口一番乗りをしたのであつた、事變勃發と共に昨年八月七日同行は避難されたので薬さんは泣く〳〵[illegible]に引き揚げた、然し[illegible]

相手 にして呉れる者もなかつた、擔てて加へて薬さんの二十二年間に稼ぎ溜めた財産は全部暴戻な支那軍の為め掠奪されてしまつた、然し薬さんは屈しなかつた、必ず訪れるであらう將來の平和を[illegible]

た、薬さんの喜びは如何許りであつたらう、薬さんは飛立つ思ひで日の丸の小旗を手に感激に目を潤ませ作ら皇軍を迎へたのであつた薬さんは早速[illegible]を訪問し私は台灣銀行のものです、銀行が

氣掛 りでなりません、どうか[illegible]

つと聞いてゐた〇〇部隊長は此の薬さんの言葉に感激

〝ヨシ引受けた〟

と一諾決然薬さんの同行を許したのであつた、薬さんは喜びの餘り兩眼より流れ落ちる涙を拭ひもやらず

アア、私はもう死んでも本望だ

斯くて薬さんは二十七日懐しの漢口の台灣銀行支店に馳せつけた、薬さんは同銀行の前に來ると冷い銀行の鉄扉に獅嚙みついて大声を擧げて泣いた、それ以來同行員の到着まで一人で同行に頑張り續けたのであつた、今や

皇軍 の手で平和に蘇つた漢口市内在留邦人は薬さんの純情に感激[illegible]

父勳八等藤井一康儀腦溢血ニテ本日午前三時急死致候ニ付此段謹告仕候
追テ十一月二十二日午後四時臺中市寳町ニ於テ葬儀執行可致候
昭和十三年十一月十九日
男 藤井康三
親戚總代 西野庄一 瀧川一昌 大井敦子 縁倉幸三 龜田得三 藤田藤七郎
友人總代 本田敦[illegible] 坂山文平 森本信道 安部穎[illegible] 前田稲[illegible] 田中利弘
第三區長 坂倉平作
協榮會代表 木村米太郎
二一會代表 永松菊次
店員總代 佐藤篤信

季節料理御注文に應じます
元園町川岸第三水門東
會席 御料理 竹巴
電話五一三五番
◎御宴會は特に勉強

籠人こ北二師優勝
全島籠球選手權終る

第十回全島男子籠球大會第二日は二十日午前九時から高校體育館に於て行はれた、中部は台北第二師範、一般部は籠人が各々優勝し午後四時二十分閉會した、成績は左の通り

北二師 26 {3 2 12 9 / 10 2 8 13} 23 北一師（審判）比司、胡
（反則）（得點）久増、石小佐々、佳本黒野木　F C G　村松、西山、内野、北田

北二師 42 {17 25 / 1 56} 21 北一築（審判）坪田、小助川

北一師 19 {9 10 / 4 4} 8 中二中（審判）平佐（？）、吉田

林金池、（得點）（反則）F C G 島田服部、本池佐、陳常

籠人 41 {27 14 / 10 14} 24 メープル（審判）張佳宗、比司

メープル 59 {34 25 / 15 17} 32 芳蘭（審判）平石、坪田

芳蘭（反則）（得點）F C G 郷田、新吉、張佳宗、安河内、宮崎

[illegible]

B）▲十五分一中OB盛山トライ、久保田ゴール（三〇十三一）▲二十分一中OB（三〇十三一）▲三十九一中OB坂本トライ（三C十三一四十二一中OB）▲二十一分三C船岡トライ（三C十六一四十二一中OB）▲廿四分三C扇トライ（三C十九一四十二一中OB）▲二十五分一中OB坂本トライ久保田ゴール（三C十九一四十七一中OB）

戰評　三CはFWを殺ぎ三Cは得意のプッシュで、タイトのボールを殆ど取つたが練習不足のためかバックは球が手につかず殆、酒井等が時々鋭いプレイを見せたのみで若い元気な一中OBの敵ではなかつた、それに下村、久留の一流選手が多く、それに一中OBは殆ど現役選手を配して快勝のある試合をしてゐたが三Cがこの一中OBに對し二〇点近い得点を挙げ得たのは好成績と言ふべきであらう

全高雄勝つ
屏東綜合運動場開き

【屏東電話】屏東綜合運動場の開場式は秋晴れの二十日午前九時から高木市尹、山田郡守、覺谷協會常務その他官民有力者多數臨席の下に盛大に擧行され、各代表者玉串奉奠後、工事報告、市尹挨拶、知事告辭、來賓祝詞あつて同十時閉式、引續き記念行事の野球大會を開催、元老野球團の試合より開始、午後は一時三十分より屏東對高雄の試合を擧行同四時終了した

【屏東電話】屏東綜合運動場の開場を記念する屏東對高雄團の野球試合は二十日午後一時三十七分より新グラウンドにて屏東先攻で開始、兩軍よく闘つたが、結局一〇A―六にて高雄勝ち三時四十五分終了

【バッテリー】【高雄】北川、中村―李【屏東】李、八田―伊地知

高校勝つ
高專野球對醫專戰

台北帝大主催第三回台灣高專學校野球大會第一日は二十日午後零時五十分より帝大グラウンドに於て球審山口、壘審富貴、松茂良三氏審判の下に行はれ第一試合は八A―二で高校に凱歌が上り午後三時四十分閉會した、試合經過は左の通り

醫專（先）000000020
高校　00010043A　8A―2

斗六郡警察射撃會

【斗六電話】台南州斗六郡警察職員實彈射撃會は十九日午前八時より斗六郡警察射撃場に於て臨監官荻谷州警務課長、小瀬警部、中島警務課長臨席、來賓郡守、劉大埤、吳古坑兩庄長、在鄉軍人部下保甲役員、消防組、婦人會員等三百餘名參列の上開始し午後三時半極めて好成績に終了したが當日は小瀬課長夫人外婦人會員も射撃に出場し盛會であつた、因みに當日の成績は左の通りである

△警察職員　一等出田警部補、二等新銀雪巡査、三等陳警巡査、四等岡貞治巡査、五等赤羽部長以下略す

△來賓　一等荻谷警務係長、二等野里夫人、三等川瀬氏、四等倪森淇氏、五等新鍋氏、以下略す

彰化郡警察射撃會

彰化郡警務課の實彈射撃會は十九日午前九時から市内南郭射撃場に於て擧行されたが銃後警察官の意氣愈よ昂り好成績を收めて午後二時半閉會した、主なる入賞者左の通り

△團體射撃　一等鹿港郡、二等花壇區、三等員林區

△個人競技　一等三浦巡査、二等平島、三等[illegible]、四等橋本、三等[illegible]

大林公運動會

【嘉義電話】嘉義郡大林公運動會は二十日午前九時より同校運動場で開催、防共協定、武漢陥落、漢口戰等勇壮な諸競技、運動行はれ午後四時過ぎ終了した

樹子脚、溪子墘、溪邊厝運動會

台南州斗六郡溪子墘公學校では來る二十五日午前九時より樹子脚公學校では來る二十九日午前九時半より溪邊厝公學校に於て學校兒童部落振興會青年團壯丁團の聯合運動會を催すべく時局柄部落總動員してこの會に參加し何れも盛會を豫想されて居る

柳生旅日記（42）

小金井蘆洲演　若槻六郎繪

藤四郎しよげる

播屋の藤四郎、大分醉郎をして、ヨロ〳〵しながら立上つたから、十兵衛先生が

「コレ〳〵藤四郎、何處へ參る」

「一寸小用を達して參ります」

「刀を置いて行け。用場へ參るのに大小などを差して行つて間違ひでもあるといかん。家を歩くのではない、置いて行け」

「併しどうも、私はこれを放すと工合が惡うございます。何處へ參りますにもこればかりは先生のお言葉でも放す事は出來ません」

と大小を打込んだまゝ藤四郎、大手を振つて廁へ參りました。やがて用を達して廁を出ましたが、何分ひどく醉うてをりますので座敷を間違へ、すぐ傍の襖をガラリ開けて入ると、中には五六名の武士が車座になつて酒宴をしてゐる、その前へドッカリ坐つたから武士達は驚いて藤四郎の顏をヂッと見た。醉うてはゐてもそこは生醉本性違はず、坐り込んで見ると座敷の間が違つてゐるから、南無三しまつた。是はとんだ事をしたと思つたがもう追い。武士の一人が

「アイヤ、お手前は誰方でござる何御用あつて是へお越しになつた我々は肥前國島原の城主松倉長門守家來今井仙右衛門、中根五兵衛、太田黑彌右衛門、寺尾出作、牛島金兵衛と申す者、貴殿の御姓名を承知したい」

さテ藤四郎弱つた、醉も生も醒めてしまつて

「誠にどうも相濟みません。手前は大阪肥後橋西へ入る所の旅籠屋藤四郎と申す者、どうか何分お見逃を願ひたう存じます」

「ハヽア、旅籠屋藤四郎と仰しやるか。[illegible]かした、[illegible]の御所は御血統であらつしやるか」

「イエ、ど、どう致しまして、左樣な宿屋ではございません、私は只今申す通り大阪表肥後橋西へ入る所の旅籠屋でございます宿屋の播屋藤四郎と申します」

「ナニ、其方は旅籠屋の亭主か」

「左樣でございます、どうぞ御贔屓に……」

「默れ、イヤ不屆きの奴だ。其方素町人の分際で、見受けるところ大小を帶挾み何と心得て左樣な扮裝で往來を致す。而も此處は我々が借受けてをる座敷、鬮の內は城座敷に大小を帶挾んだまゝ入り來るとは不屆き至極の振舞、さテその大小を此方へ出せ、貴樣のやうな胡亂な奴は大小を取上げ、何れ我々も大阪表へ參るに依つてその節とくと取調べの上渡し遣はす。それまでは當方へ預り置くに依つて左樣心得ろ……各々、大小を取上げなさい」

「心得ました」

といふと一同醉つてゐるから堪まらない、怒ら立上つて、兩手を仕へて畏入つてゐる藤四郎を二ツ三ツ打擲をして兩刀を奪ひ取り、一昨日來いと襟髮を摑んで廊下へ突出してしまつた。さテ藤四郎すつかり酒はさめて眞青になり、先生のお座敷へボンヤリ入つて來た十兵衛先生この樣子を御覽になつて

「どうした藤四郎、大分手間取つたな。餘り長いから只今新一郎を見に遣はさうと心得てゐたところだ。どう致した」

「ヘエ、どうも先生、折角これまでお供を致しましたが、私は此處でお暇を頂き、大阪へ歸ります」

「何故に左樣な事を申出した」

「やはりどうも町人は差しつけた物を差してはいけません。今日ここで恥を致しました」

「どうして」

「實に面目次第もございませんが實は只今是々斯々にございます」

と前の話を申上げました

北一中OB快勝
故松田記者追悼ラグビー

中文日報運動部長の頭と戴つた故松田本社記者の追悼ラグビー試合は十九日午後四時二十分から故人の母校台北高商運動場で三Cクラブ主催の下に擧行された、先づラグビー協會理事今田氏の挨拶があつて一同故人の冥福に黙祷を捧げ試合に移つた、試合は故人の所屬チームであつた三C對一中OBで行はれたが、一中OBの快勝に歸した

北一OB 71 {47 21 / 1 98} 27 三C（主審）塩崎（線審）恒良、野村

三C FW・HB・TB・FB [illegible]

一中OB [illegible]

【試合經過】【前半】▲三Cキックオフ▲三分三C酒井トライ（三C三一〇一中OB）▲八分一中OB長山トライ、久保田ゴール（三C三一五一中OB）▲十一分一中OB久保田トライ、同ゴール（三C三一一〇一中OB）▲十三分一中OB長山トライ（三C三一十三一中OB）▲十七分一中OB坂本トライ（三C三一十六一中OB）▲二十二分一中OB盛山トライ、濱德ゴール（三C三一二十一中OB）▲二十四分三C花田トライ（三C八一二十一中OB）▲二五分一中OB坂永トライ（三C八一二十四一中OB）

【後半】▲四分一中OB盛山トライ、久保田ゴール（三C八一二十九一中OB）▲七分三C花田トライ、濱德ゴール（三C十三一二十九一中OB）▲九分一中OB下村トライ、久保田ゴール（三C十三一三十四一中OB）

高校の連覇成る
帝大善戰及ばず

台北蹴球聯盟の決勝戰帝大對高校戰は高校運動場にて二十日午後四時十分より小島（主）、澁田、鄭（線）三君審判の下に高校先蹴にて開始された、技の帝大、意の高校が火花散らす事は既同豫想されては居たが果して攻と意の交戰、一球の爭奪を逃しなく發揮して延長戰まで演げた末遂に凱歌は高校に擧り此處に二年連勝する處となつた

高校 3 {0 1 0 2 / 0 0 1 1} 2 帝大

高校　G・K　F・B　H・B　F・W　[illegible]

帝大　GK　CK　FK　PK　[illegible]

試合經過【前半】九分迄は殆んど中央線を鬪んでの鍔迫合に終始し試合を進めて居た、高校の鋭い攻撃も早い戸丸の渡しに阻ひ好機を摑み得ず、帝大は二十分江原から武田に廻した球は武田左隅を見事に割り最初の一點を得て氣勢を擧げたがその直後二十一分高校はHBからの送球を上野探つて鮮かに左隅を割つて同點となし、更に、ロフタイムと殆んど同時に大田が猛シュートすればGKの脚下中上野が飛込んで一點を勝越してそのまゝハーフ、タイム

【後半】高校の猛襲、大學の好防は若人の怒濤を想に盛り手に汗せしめる試合を展開しつつ帝大九分にして江原プッシュ有つてそのまゝ後半を終り、延長に入る延長の前半三分にして再び勝利の一點を擧げてそのまゝ後半無得點に終り三―二を以て高校に凱歌は奏でらる

帝大、鐵を破る

台北蹴球聯盟二日目の對鐵道戰は二十日午前九時三十分から高校運動場に於て小島（主）、劉、陳（線）三君審判の下に開始された、北寄りの稍強い風で初めの五分程逆風を衝き、絶好の試合日和、帝大は前半に於ける敏捷な攻撃と後半に於ける鐵團の守備によ[illegible]に四點を獲得した

帝大 4 {3 1 / 1 0} 0 鐵團

GK　FB　HB　FW　[illegible]

試合經過【前半】帝大先蹴に開始、七分迄に五つのコーナキックを取られ鐵道の攻撃は[illegible]

【後半】鐵道の反撃は鋭く八分、九分コーナキックを得たが[illegible]

臺北蹴球聯盟戰終る

帝大對高校
第一回定期戰
廿六、廿七兩日高校で

ホッケー

毎年全國大會に駒を進めてその雄を謳はれた台北高校ホッケー部は藤德昌來、好選手高貴を失ひ、相手なき寂寥の無聊をかこつてゐたが、最近新に進出目醒ましき帝大と第一回定期戰を擧行することとなつた、二十六日午後二時半より第一回戰、二十七日午後二時より第二回戰を台北高校グラウンドにて擧行されるが、全島選手權大會を前にして兩者の決戰は非常に興味を持たれてゐる、兩チームのメムバー次の如し

臺北帝大【F・W】武田、大塚、万波、上數頭、江原、大久保（弟）【H・B】伊藤、敘、池田、赤貂【F・B】大久保、今井、森田、濱野、宮崎【G・K】湯德

臺北高校【F・W】林、松本、黒川、北原、廣月、吉見【H・B】片岡、一條、山本、永田【F・B】櫻田、宮崎【G・K】赤貂

高雄軟式野球

【高雄電話】高雄市軟式野球秋季大會は十九日午後一時半より東園公學校球場に於て第一次戰が行はれたが、各團選手の入場式に次いで優勝旗返納、宗藤市尹の挨拶あつて後始球式（市尹）があり同一時半B組の堀江對製糖の試合をトップに開戰の幕を切つた、當日の試合經過は次の通り

第一次戰　B組（後一時半より同三時）堀江（A）三―一[illegible]

ひふ病良薬　テーム水
皮膚病良薬テーム水は　◎殺菌作用で　◎消毒作用で　◎収斂作用で　◎滑澤作用で
●たむし ●いんきん ●水虫 ●ひぜん ●くさ ●おでき ●ただれ ●かゆがり ●吹出物 ●しらくも ●はたけ ●なまづ ●うろこ ●湿疹 ●がんがさ ●にきび ●そばかす ●とびひ ●臭い、肛門のただれ
全國到る處の藥店にて販賣す
テーム水　與價　[illegible]
發賣元　東京藥院

ゴム靴燒附修繕機

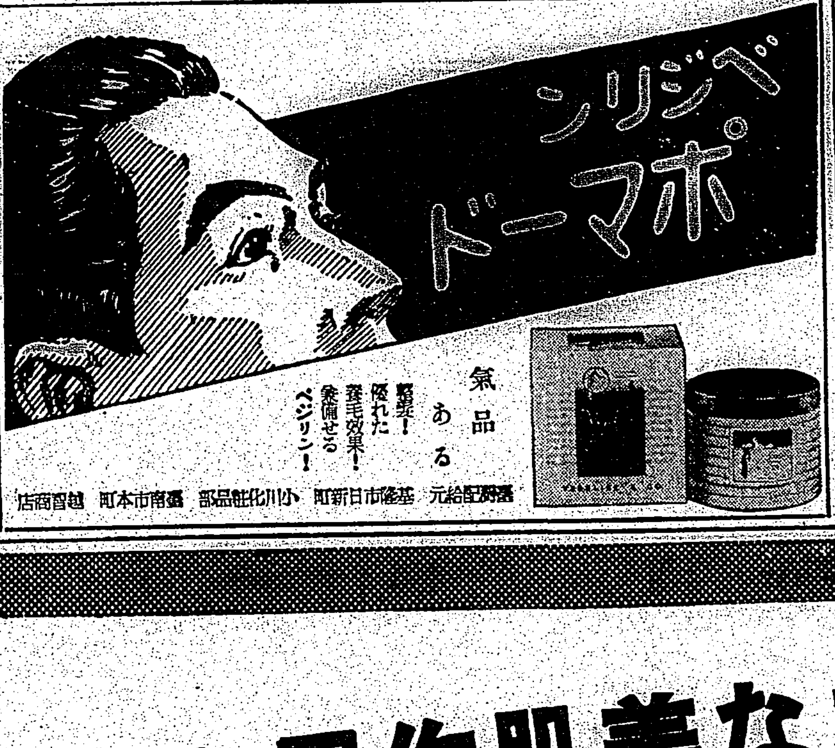

發賣元 [illegible]

本劑は紫外線照射により高き治療力を發揮したる皮膚新劑にして表皮の新生を促がし分泌を抑制し強き消毒、消炎・乾燥等の諸作用により速に症狀を輕快ならしむ
和光堂

ウテナ粉白粉
日本人の肌に最も良く適つた粉白粉
地肌を美しく活した素晴しいお化粧映え
ウテナ粉白粉の粒子は日本人の肌に適ひ、肌を荒さず地肌を美しく活した お化粧が汗や脂らに崩れず一日中永保ちする國産最高の粉白粉です。
強力な美肌作用！
外國品にも類のない優れたバニシング
美肌を培ふ！
ウテナバニシングは乳化の完全なクリームですから爽快な感觸でサラリと肌の深部に消え込み、皮脂の餘力の分泌を正しく調へニキビ、吹出物を豫防すると同時に比類のない強力な美肌作用で色を白くし、肌理を細かく培ひ、ザラザラに荒れた肌も、小皺の出來た肌も短時日に滑らかな健康な美肌に若やぎます。
淡化粧下に！
淡化粧下には此のクリームが一番理想的です。ホンの一つけで滑かな白粉ノリの良い下地を造ります。而もお化粧の保ちが良くなり、又此のクリーム獨特の日焦け止め効果が秋の强烈な紫外線からお肌を護り絶對に日焦けしません。
★國産最高强力無比の純無脂肪性クリーム
★ウテナ（雪印）バニシングクリーム★
13.9―5.2